FUNDADOR
J. E. de Macedo Soares

Diario Carioca

DIRETOR
Danton Jobim

ANO XXXV — N.º 10.808 RIO DE JANEIRO, SEXTA-FEIRA, 7 DE JUNHO DE 1963 PREÇO: CR$ 15,00

SAN TIAGO: 'EMISSÕES TÊM SIDO DE ACÔRDO COM O PLANO TRIENAL'

★ ★ ★ ★ ★ ★ ★ ★ ★ ★ ★

86 MORTOS E 150 FERIDOS NOS DISTÚRBIOS DO IRÃ

★ ★ ★ ★ ★ ★ ★ ★ ★ ★ ★ ★

Castristas incendeiam sede da missão norte-americana em Caracas

Exposição do ministro da Fazenda ao Senado

BRASÍLIA — "O esfôrço do govêrno para conter a expansão dos meios de pagamento foi, até êste instante, cercado de pleno êxito — afirmou o ministro da Fazenda na sessão matutina de ontem do Senado, ao fazer uma exposição sôbre o projeto do aumento de vencimentos do funcionalismo e o empréstimo compulsório introduzido no projeto da Câmara. Continuou o ministro:

"No primeiro dia do corrente mês, sexto dos doze do ano, tínhamos apenas emitido quinze bilhões de cruzeiros, que correspondia às previsões do Plano Trienal. E êsses quinze bilhões de cruzeiros, acentuou tinham sido trazidos à circulação e a ela incorporados pràticamente, no último mês do período, já que uma pequena emissão que havia sido necessária no mês de março, no momento de uma crise que abalou as principais praças do país, havia sido prontamente reabsorvida.

EFEITOS

Êsse esfôrço ainda não foi capaz de modificar substancialmente àquela tendência que a inflação imprimiu às nossas condições econômicas nos últimos meses do ano passado, quando apenas no espaço de sessenta dias tivemos uma emissão de mais de noventa bilhões de cruzeiros sôbre um total de cento e noventa e quatro que havia sido a emissão de todo o ano. Êsse fator inflacionário não desaparece da economia de um país ràpidamente, seus efeitos continuam a aparecer naquêles setores até agora."

O ministro San Tiago Dantas, examinou, em seguida às medidas de disciplina de crédito, tomadas com todo o rigor pelo Banco do Brasil acrescentando que foi preciso reajustá-las para que alguns setores da produção não sofressem as conseqüências demasiada drásticas de uma brusca mudança nas condições demasiado livres em que operavam. E a verdade é que — frisou o ministro — um sentido de pre-estabilização instalou-se na economia do país, permitin-

(Conclui na 3ª página)

TEMPO: Instável.
TEMPERATURA: Em ligeira elevação.
VENTOS: Sul a Este, fracos a moderados.
MÁXIMA: 28,7 (Engenho de Dentro).
MÍNIMA: 13,4 (Praça Barão da Taquara).

Estiva decide parar

A Federação Nacional dos Estivadores, para dar apoio aos trabalhadores na Estiva de Santos — inconformados com a interdição da sede de seu sindicato pela polícia paulista — resolveu determinar a total paralisação dos serviços de estiva e desestiva, em todo o Brasil.

Enquanto isso, o Comando Geral dos Trabalhadores ameaça deflagrar uma greve geral nacional, se o comandante Melo Bastos não fôr readmitido na Varig até segunda-feira. — (Ler na sexta página).

CARACAS — Terroristas castristas membros da FALN (Fôrças Armadas de Libertação Nacional) assaltaram, ontem à noite, a Missão Militar Norte-Americana desta capital e, após queimarem uma bandeira dos EUA e um quadro de George Washington, incendiaram o edifício, causando danos no valor de 20 milhões de dólares, aproximadamente.

O ataque, que foi realizado para comemorar a frustrada revolta de há um ano em Puerto Cabello, onde comunistas e direitistas se uniram para depor o govêrno do presidente Rômulo Bitencourt, é o primeiro de importância, depois que a FALN anunciou fim da trégua das lutas que vinha empreendendo para que os comunistas e o movimento das esquerdas revolucionárias reconquistassem os direitos políticos perdidos após a crise cubana.

O ASSALTO

Os terroristas castristas assaltaram o edifício da Missão Militar Norte-Americana localizado num elegante bairro residencial de Caracas e, após desarmarem as sentinelas e norte-americanos que se encontravam no edifício obrigaram-nos a se despirem e roubaram suas roupas. Os primeiros atacantes foram 4 homens armados com granadas de mão. Vestiam uniformes de oficiais do exército venezuelano o que serviu para burlar a vigilância dos guardas que estavam postadas à porta.

O coronel James K. Chenault que se encontrava na Missão no momento do ataque, juntamente com o subchefe da Missão e seu filho de cinco anos, os maiores Bernard Gardener e T. C. Blevins e os sargentos José Augustini Archivaldo Sanes Kenneth e Rudolph Felez disse que "não sei porque não me obrigaram a despedir-me, talvez tenha sido por respeito ao meu pôsto. Chamaram

(Conclui na 3ª página)

No clichê, à esquerda, o acadêmico Ivan Lins quando pronunciava seu discurso. Ao lado, um aspecto da mesa que presidiu os trabalhos da sessão da Academia de Letras, vendo-se a partir da esquerda, o padre Laércio de Moura reitor da Pontifícia Universidade Católica; embaixadores Jaime Alba e João de Deus Ramos; jornalista Austregésilo de Ataíde, presidente da Academia Brasileira de Letras; monsenhor Nabuco e professor Danton Jobim, diretor-presidente do DIARIO CARIOCA.

O Santo do Brasil

Academia aderiu à campanha Anchieta

Com a presença dos representantes diplomáticos de Portugal e Espanha, embaixadores João de Deus Ramos e Jaime Alba, do monsenhor Nabuco, representante do cardeal D. Jaime Câmara, padre Laércio de Moura, reitor da PUC, padre Hélio Viotti prof. Danton Jobim, diretor do DIARIO CARIOCA, Paulo Bittencourt, presidente do Instituto Histórico e Geográfico da GB além de numerosas outras figuras da sociedade, a Academia Brasileira de Letras homenageou ontem à noite a figura de José de Anchieta, associando-se oficialmente à campanha de canonização do Apóstolo do Brasil."

Durante o ato diversos oradores enalteceram a obra do grande taumaturgo da América, destacando-se os discursos dos imortais Afrânio Coutinho e Ivã Lins. Coube a Aurélio Buarque de Holanda ler uma mensagem do poeta Cassiano Ricardo, impedido de comparecer à cerimônia por motivo de fôrça maior. O prof. Danton Jobim, usando da palavra, agradeceu em nome desta fôlha e dos que promovem a canonização de Anchieta a realização daquela homenagem. Falaram ainda monsenhor Nabuco e um jovem estudante do Instituto Lafayette, Pedro Paulo de Sena Madureira.

CANONIZAÇÃO E' ATO DE JUSTIÇA

— "A canonização de Anchieta, declarou Afrânio Coutinho, o primeiro dos acadêmicos a falar, será um ato de estrita justiça a assinalar a atividade excepcional de uma vida exposta a todos os sacrifícios na obra evangelizadora do gentio brasileiro."

Mostrou ainda Afrânio Coutinho que Anchieta foi o primeiro em terra brasileira a produzir literatura para os locais e

(Conclui na 3ª página)

Sepultado João XXIII na tumba provisória

CIDADE DO VATICANO — Após ser reverenciado por um constante rio humano, integrado por mais de um milhão de pessoas diante do cadafalso armado na Basílica de São Pedro, o corpo do Papa João XXIII foi conduzido, ontem, à uma tumba provisória nas grutas do Vaticano, próximo ao local onde se encontra sepultado Pio XI.

Contudo, o lugar do descanso final dos restos do filho de camponeses que atingiu o Pontificado será na Basília ou Palácio de São João Latrão, localizado em uma zona operária de Roma, segundo o desejo do Santo Padre expressado em seu testamento dado a conhecer, ontem, pela Santa Sé. Ali se acha enterrada a maioria dos Papas e Santos.

ADEUS

Pouco antes de que fôsse sepultado o corpo do Sumo Pontífice foi transportado até à porta da Basílica, a fim de que os 300 mil fiéis que não puderam entrar tivessem a oportunidade de lançar um último olhar sôbre o homem que convocou um Concílio Ecumênico num esfôrço para obter a unidade cristã em todo o mundo.

ESPEROU A MORTE

No testamento, redigido em sua primeira parte em 1925 e encerrado no dia 12 de setembro de 1961, num total de 900 palavras, João XXIII depois de afirmar que "espero simples e felizmente a chegada da morte" determina: "Os poucos bens que, com ajuda de Deus, possa haver acumulado deverão ser entregues a meus irmãos. Nasci pobre, filho de uma família pobre e sinto-me muito feliz em morrer pobre".

POBREZA

Refere-se várias vêzes o Santo Padre, em seu testamento, a seu amor por sua

(Conclui na 3ª página)

Mangabeira deixa a Justiça

BRASÍLIA — O presidente da República exonerou ontem, a pedido, o sr. João Mangabeira do cargo de ministro da Justiça.

Na mesma oportunidade foi designado o sr. Carlos Cairolli para ocupar interinamente a pasta.

Bombeiros de ânimos acesos

Entre vaias e "não apoiados" provindos de Norte e Sul, Leste Oeste, o governador Carlos Lacerda meteu-se numa autêntica fogueira de ânimos exaltados ao misturar-se com numerosos bombeiros que exigiam a paridade de vencimentos com os militares e o relaxamento da prisão de seus líderes. Após marchas e contra-marchas, a classe saiu ganhando, pelo menos no que toca à libertação dos colegas. — (Reportagem da 12ª página)

★ ★ ★

ALBINO SILVA NOMEADO PARA A PETROBRÁS

Página seis

★ ★ ★

Mantidos níveis de reavaliação de ativos

Página seis

★ ★ ★

CUSTO DE VIDA SUBIU 4,6 %

Página seis

★ ★ ★

Ameaça de falta de pão

Página cinco

Forte policiamento no Teerã

TEERÃ — Cêrca de sete mil soldados, apoiados por tanques patrulham a cidade de Teerã, numa tentativa de evitar novos distúrbios provocados por manifestantes religiosos contrários ao programa de reforma do Xá Reza Pahlevi.

Os revoltosos, em sua maioria, membros da seita mulçumana Shia, provocaram incidentes em vários pontos do país havendo, segundo informação do governador militar Mentollah Massiri, pelo menos 86 mortos e 150 feridos em todo o Irã.

ORGANIZAÇÃO

Os chefes dos serviços de segurança do Xá disseram que a propagação dos distúrbios pelas províncias indica a existência de um bem organizado complô contra o regime.

Na cidade de Shiraz, os grupos contrários à reforma agrária e aos planos de sufrágio feminino, destruíram estabelecimentos comerciais

(Conclui na 3ª página)

Teletipo EUA-URSS quase pronto

GENEBRA — Círculos altamente autorizados informaram estar pràticamente concretizado um acôrdo entre os Estados Unidos e a União Soviética no sentido de se estabelecer uma linha direta de comunicação, através de teletipos, ligando Washington e Moscou.

Esclarecem os informantes que o entendimento só foi obtido após 18 reuniões mantidas entre peritos norte-americanos e soviéticos, faltando a aprovação do "premier" Nikita Kruchev para que o tratado seja firmado. (UPI DC)

O Santo do Brasil

Na sessão de ontem, da Academia Brasileira de Letras, dedicada à causa da canonização do padre José de Anchieta, o nosso companheiro Danton Jobim pronunciou as seguintes palavras:

Senhores Acadêmicos,

O DIARIO CARIOCA vem agradecer-vos, em nome dos que promovem a campanha pela canonização do padre José de Anchieta, a realização desta homenagem, na hora em que nos batemos pelo pleno reconhecimento da santidade do nosso Taumaturgo.

Não estais celebrando em festa os méritos do nosso candidato à honra dos altares, pois não apenas a Cristandade, mas o mundo inteiro se conservam de luto, pela morte de um dos maiores Papas surgidos neste último século. A austeridade desta sessão, a simplicidade dêste ato de fé em Deus e na Pátria, não empalidece, entretanto, a significação do vosso gesto.

ATÉ os que não sejam católicos, entre os brasileiros, haverão de aplaudir a decisão de Roma que introduza no calendário da Igreja o dia de São José de Anchieta. O Brasil é a mais populosa nação católica do mundo e é natural que esta comunidade de 75 milhões de almas aspire a ser admitida, através de um santo brasileiro, entre aquelas que já foram honradas com a canonização de alguns de seus filhos.

ESTA justíssima aspiração, no entanto, pesará pouco no ânimo do Sumo Pontífice e dos que destrinçam o processo multi-secular de Anchieta. Antes de curvar-se a argumentos de ordem política, Roma costuma pesar objetivamente as virtudes e os feitos dos que são indicados à suprema honra de figurar nos templos entre os eleitos do Senhor. Sua tarefa não é a de criar Santos no calendário, mas descobrir os traços de santidade nos homens que se notabilizaram pelo seu heroismo na sustentação da fé. Os santos fazem-se pelas ações e pela graça divina; o povo cristão os aceita e proclama como tais, até que a igreja se move, em processo rigoroso, para confirmar ou não a crença popular.

Esperemos pacientemente o veredito da Igreja sôbre a santidade do nosso Anchieta, no têrmo de processo tradicional, segundo as formas canônicas.

Isto não impedirá, por certo, que o país inteiro se erga numa súplica, ao Santo Padre, em favor da canonização do Apóstolo do Brasil.

NEM se diga que escolhemos um sacerdote estrangeiro para inculcá-lo à beatificação. Anchieta era oriundo das Canárias, mas aos quatorze anos foi para Portugal, onde estudaria até os vinte e de onde viria para o Brasil. Aqui, na Terra de Santa Cruz, passou mais de 40 anos de seus 64 de existência terrena.

A circunstância de haver êle nascido fora do Brasil em nada deve contribuir para que o não tenhamos como um santo brasileiro. O Pagé guaçu está nas raízes desta Pátria. Trouxe de Portugal para êste país a semente de uma cultura que germinou e se tornou em árvore. Seu bêrço é Tenerife, mas isto em nada contribuiu para desfigurar o legado cultural de que se fêz depositário ao transladar-se para o Nôvo Mundo.

ANCHIETA foi o nosso primeiro professor, o nosso primeiro médico, o nosso primeiro naturalista, o nosso primeiro teatrólogo, o nosso primeiro lingüista, o nosso primeiro poeta. Pois quem foi o primeiro mestre-escola de S. Paulo? Quem o primeiro a assistir os índios em suas enfermidades, com os pobres conhecimentos da medicina européia em 1500? Quem o autor da "Dissertação sôbre a História Natural do Brasil", no século XVI? Quem escreveu, então, as "Conversações ou Comédias"? E a "Gramática da Língua Mais Usada no Brasil"? Quem contou com elegante simplicidade a "Vida dos Religiosos da Companhia de Missionários do Brasil"? Finalmente, senhores, quem nos deixou êsse admirável "Poema em Louvor da Virgem Nossa Senhora", no primeiro século após a Descoberta?

HOJE vos reunis, senhores acadêmicos, para celebrar a memória daquele que Saint-Hilaire chamou "um dos homens mais extraordinários do seu século".

Honrais um sábio e um santo. Que a vossa prestigiosa adesão ao clamor nacional pela canonização do Apóstolo do Brasil venha contribuir para colocar Anchieta no lugar que êle merece: não só no altar da Pátria, mas no altar de Deus!

DANTON JOBIM

Aviões dos EUA já podem sobrevoar Cuba

WASHINGTON — O govêrno dos Estados Unidos anunciou ontem o cancelamento de uma advertência que se fizera às companhias de aviação de bandeira dos Estados Unidos de que não sobrevoassem Cuba. A advertência foi feita no dia 27 de novembro em vista da crise surgida devido aos foguetes soviéticos em Cuba.

O Departamento de Estado disse que havia pedido à Direção Federal de Aviação dos Estados Unidos que cancelasse um "aviso aos aviadores" sôbre os riscos em que incorriam ao sobrevoar Cuba.

"Baseados no fato de que emprêsas de aviação estrangeiras sobrevoaram Cuba sem incidentes durante os últimos meses — declarou o Departamento de Estado — "nossa opinião é que os riscos de tais vôos por companhias dos Estados Unidos, são mínimos.

Os funcionários disseram extra-oficialmente que o reinício do serviço aéreo entre os Estados Unidos e Cuba "não é contemplado no momento". Disseram que a medida tomada tem por objetivo permitir às emprêsas aéreas dos Estados Unidos operar sôbre rotas mais diretas à América do Sul sem ter que desviar seus vôos.

As linhas aéreas estrangeiras não vinham desviando-se, com o qual tinham uma vantagem sôbre as dos Estados Unidos.

PROIBIÇÃO

O Departamento de Estado disse que a mudança "permitirá às linhas aéreas dos Estados Unidos voltar a a servir suas rotas à América Latina sôbre bases mais diretas".

SEM RISCOS

O Departamento da Defesa proibiu em forma completa as linhas aéreas comerciais dos Estados Unidos ou sobrevoassem Cuba durante a crise de outubro. Esta proibição foi em seguida substituída pelo aviso de 27 de novembro.

UNILATERAL

O encarregado de imprensa do Departamento de Estado, Lincoln White, disse que o cancelamento foi uma "decisão unilateral" dos Estados Unidos, que não foi "negociada" com Cuba e que não implica mudança alguma nos direitos de Cuba de sobrevoar os Estados Unidos.

Os Estados Unidos requerem que todos os aviões cubanos de linhas não regulares, que vôem sôbre seu território aterrem para ser inspecionados. Não há vôos de linhas cubanas regulares sôbre os Estados Unidos.

RELAÇÕES

White disse que não considera a ação tomada como parte de nenhuma "normalização" das relações entre os Estados Unidos e Cuba, tal como pedirá esta semana o primeiro ministro Fidel Castro em um discurso em Havana.

Disseram os funcionários que a Pan-American World Airways e Braniff seriam as duas linhas aéreas mais diretamente afetadas pela decisão acrescentaram que aparentemente as companhias de aviação não estão interessadas em reiniciar o serviço direto a Havana. (UPI-DC)

Brasil tem tartaruga de Ascensão

NOVA IORQUE — Cêrca de 30 mil tartarugas verde, recém-nascidas serão distribuídas pela bacia das Caraíbas, êste ano segundo se informou a membros da corporação de conservação das Caraíbas, em sua reunião anual realizada no Museu de História Natural, de Nova Iorque

Na reunião declarou-se que nas praias do Brasil foram encontradas tartarugas que haviam sido marcadas para sua identificação na ilha Ascensão, situada a 1.200 milhas de distância. Incubaram em Ascensão e passaram a maior parte do ano no Brasil

PROCURADAS

A gigantesca tartaruga verde foi em um tempo uma fonte importante de proteínas para os colonizadores das Antilhas e dos domínios espanhóis da região porém foi desaparecendo, tal como ocorreu com o bisão norte-americano nas planícies setentrionais dos Estados Unidos.

Contudo, nos últimos anos, a Irmandade da Tartaruga verde, organizada agora como sociedade dedicada à conservação das espécies, estimulou o empenho de proteger os viveiros de tartarugas em Costa Rica, e também a recriação da espécie em outras regiões.

VIAGEM

No ano passado, foram trasladadas, por via aérea 29.000 tartarugas pouco tempo depois de nascidas da praia de Tortuguero, em Costa Rica, para dezessete novas zonas de recriação que compreendem das Bahamas a Antígua. Outras nove mil foram disseminadas pelas praias do mesmo país. Pelo menos uma quantidade semelhante será distribuída êste ano entre julho e setembro (UPI-DC)

EUA lançarão estação espacial com 4 homens

WASHINGTON — ZONA DO CANAL DO PANAMÁ — Os Estados Unidos prosseguem os estudos para colocar em órbita uma estação espacial, a ser tripulada por quatro homens e visando permanecer ao redor da Terra durante um ano.

Êste laboratório dirá se o homem pode viver e trabalhar no espaço durante longo período e permitirá estudos mais apurados da ciência espacial.

DEPOIS DO APOLO

O laboratório orbitante está sendo considerado como um projeto a ser levado a cabo após a realização do Programa Apollo, com o qual se pretende enviar a Lua, antes de 1970, três astronautas, embora nenhum dos dois projetos tenha sido aprovado.

Um foguete Saturno colocaria a estação na órbita e foguetes menores reabasteceriam o satélite, colocando, inclusive, a tributação em seus postos.

CURSO PARA SOBREVIVER

Dezesseis astronautas norte-americanos, entre os quais seis que já realizaram vôos espaciais, concluíram ontem na base aérea de Albrook, na Zona do Canal, um curso especial sôbre como sobreviver em plenas selvas tropicais.

Um antropólogo ensinou aos oficiais técnica de salvamento, meios de conhecer plantas e animais venenosos e os comestíveis, métodos para construção de refúgios e processo de comunicação com os primitivos habitantes da selva. Aprenderam, ainda, como andar em qualquer terreno. inclusive pântanos.

PREVISÃO

O Curso tem por objetivo preparar os astronautas para emergências como, por exemplo, a descida da astronave em plena selva, quando em viagem de regresso à Terra. (IPS-DC)

Conferência do Trabalho

Ministro da Nigéria eleito: presidência

GENEBRA — Joseph Modupe Johnson, ministro do Trabalho da Nigéria, foi eleito pela Conferência Internacional do Trabalho, por unanimidade, presidente de sua 47.ª Sessão. O sr. Johnson, o primeiro africano a receber tal honra, foi eleito na sessão de instalação da Conferência de três semanas, no Palácio das Nações, nesta cidade.

Ao aceitar à presidência, disse o sr. Johnson que a honra de sua escolha não recaia apenas sôbre o seu país, senão também sôbre a totalidade das novas nações africanas. Falando a uma numerosa audiência, disse o ministro do Trabalho da Nigéria que era chegada a hora de lançar um ataque de amplitude mundial contra o problema da miséria, a fim de reduzir a distância que em todo o Globo separa os pobres dos ricos.

OPORTUNIDADE ÚNICA

Declarou que a Organização Internacional do Trabalho (OIT) tinha uma oportunidade única para desempenhar um papel na solução dêsse problema, atacando as causas básicas dos atritos e inquietações sociais. Acrescentou que a OIT se submeteria a uma prova definitiva, pela extensão dos efeitos que provocaria nas fronteiras ideológicas e pela habilidade com que conseguiria uma alteração e a sua adaptação às novas exigências.

A Conferência Internacional do Trabalho é o órgão supremo da OIT no que concerne ao traçado de sua política. Fundada em 1919, a OIT procura melhorar as normas que pautam o obreirismo internacional, mediante um código legislativo e a prática. — (IPS-DC)

OEA ADVERTE CONTRA SUBVERSÃO

WASHINGTON — Em virtude da intensificação das atividades castro-comunistas de subversão, as Repúblicas Americanas foram advertidas da necessidade de exercer uma vigilância mais severa. A advertência está contida em relatório apresentado ao Conselho da Organização dos Estados Americanos (OEA) por uma Comissão Especial, que vinha estudando o problema da subversão no Continente havia nove meses.

Observa o relatório que, durante o ano passado, «a ofensiva comunista na América se intensificou ainda mais, constituindo sério perigo para a unidade continental e para as instituições democráticas.»

O relatório recomenda medidas concretas que poderão ser postas em prática pelas Repúblicas Americanas, individual e coletivamente, a fim de deter o movimento de agentes, a propaganda e os fundos comunistas no Hemisfério.

Afirma a Comissão Especial da OEA que «Cuba se transformou num acampamento soviético» e num «centro regional da ação subversiva do comunismo internacional na América.»

O movimento subversivo emprega no Hemisfério técnicas que vão desde a «infiltração insidiosa até a intervenção violenta» — diz o relatório de cêrca de 60 páginas. Entre as técnicas empregadas, afirma, figuram o doutrinamento de latino-americanos, a propaganda, a sabotagem, o terrorismo e a ação de guerra de guerrilhas.

A persistência do regime de Fidel Castro no «uso da violência para derrubar governos constituídos exige que os governos e os organismos pertinentes da OEA intensifiquem sua vigilância contra à subversão comunista» — declara o relatório.

Por causa da natureza das táticas de subversão, a defesa mais forte é a ação individual de parte de cada govêrno, embora a cooperação entre os governos seja também essencial — acrescenta o relatório.

A Comissão Especial fêz as seguintes recomendações aos governos membros da OEA:

1 — Cumpram as muitas resoluções sugeridas, desde 1948, para deter a subversão comunista;

2 — Melhorem seus serviços de inteligência;

3 — Concordem em convocar, logo que possível, uma reunião de funcionários de segurança, inteligência migração, aduanas e comunicações de alto nível, a fim de se estabelecer as bases de cooperação;

4 — Realizem conferências, das quais deverão participar representantes de todos os setôres do país, para analisar e disseminar informações sôbre a natureza do comunismo, particularmente o que se impôs à Cuba.

Diz o relatório que a atividade do comunismo internacional no Hemisfério «é grandemente facilitada pela falta de medidas adequadas e pela deficiente cooperação entre os países americanos para deter a constante e intensa corrente de viajantes de Cuba e para Cuba.»

Revela o relatório que, no ano passado, pelo menos, 1.500 pessoas de países latino-americanos foram à Cuba, a fim de serem doutrinadas e adestradas nas técnicas comunistas.

Para conter esta corrente, recomenda à Comissão que se torne mais severa a concessão de autorização para viajar para Cuba, inclusive a proibição de tais viagens na maioria dos casos, e restrições na expedição de passaportes e vistos para se dirigir à ilha comunista das Caraíbas.

Salienta o relatório a importância da «cooperação entre os países, a fim de que a legislação sôbre viagens de um país não seja burlada por seus nacionais quando entrarem em outro.»

Entre os instrumentos de que se valem os comunistas em seus programas de subversão figuram as missões diplomáticas e consulares, as missões de assistência comercial e técnica, os centros binacionais, o rádio, a propaganda escrita e as publicações estrangeiras e locais» — diz o relatório.

Observa que os países da órbita comunista «abusam, de maneira cada vez mais alarmante, das prerrogativas que os países outorgam às representações diplomáticas, «para promover sua campanha subversiva». As Missões Comerciais e Técnicas são utilizadas «para introduzir técnicas de cabotagem, agitação e propaganda em vários países.»

Valendo-se de Cuba como base, os comunistas fazem extenso emprêgo do rádio na difusão de sua propaganda. Segundo o relatório, a Rádio de Havana transmite, agora 266 horas semanais de propaganda em espanhol, português, inglês e francês.

As publicações do bloco sino-soviético, bem como as cubanas, «são fartamente distribuídas nas Américas. Consegue-se isto mediante o abuso dos privilégios diplomáticos e consulares para a introdução do material nos países americanos.»

Diz o documento que a maior parte das verbas dos Partidos Comunistas em todo o Hemisfério procedem do exterior. Essas verbas são distribuídas agora, direta ou indiretamente, por meio do regime de Fidel Castro

Os comunistas obtêm igualmente fundos em cada país, mediante: 1) — o comércio de contrabando, especialmente de narcóticos e, 2) — os assaltos armados a bancos e estabelecimentos comerciais, como ocorre na Venezuela — afirma o relatório.

A Comissão Especial reconhece que o movimento de dinheiro é um dos problemas mais difíceis de controlar.

«Enquanto existirem relações diplomáticas entre alguns países americanos e as nações comunistas, especialmente Cuba, enquanto se permitir o movimento de viajantes de Cuba e para Cuba, a transferência de fundos para fins subversivos continuará sendo muito difícil de controlar» — declara à Comissão.

A Comissão recomenda medidas para pôr fim a muitos dos meios de que se servem os comunistas. Sugere a estreita vigilância das Missões Diplomáticas e Comerciais, a confiscação da propaganda comunista impressa e a proibição de congressos e conferências internacionais comunistas.

A Comissão Especial, constituída de oito nações, foi criada pelos ministros do Exterior das nações membros da OEA, a fim de fazer um esmerado estudo da ameaça que representa para a América a ação subversiva dos comunists. (IPS-DC)

Diário no Mundo

Desnuclearização: respostas

MÉXICO — O México recebeu de vários governos respostas provisórias à proposta do plano de criação de uma "zona latino-americana desnuclearizada", e o secretário das Relações Exteriores, Manuel Tello, expressou sua esperança de que se adote eventualmente o plano. O secretário negou-se a revelar o conteúdo das respostas oficiais aos convites feitos a tôdas as nações latino-americanas a apoiar o plano, alegando que as comunicações são sòmente de caráter "preliminar". Os países que originalmente firmaram o plano de proscrever na América as armas nucleares, de qualquer natureza que sejam, são Bolívia, Brasil, Chile, Equador e México. Tello disse que se receberam as citadas respostas "preliminares" da Colômbia, Costa Rica, Cuba, El Salvador, Guatemala, Haiti, Honduras, Nicarágua, Peru e Venezuela. Segundo o secretário, tôdas as respostas contêm "elogios para a proposta do presidente Adolfo Lopez Mateos, porém os governos, como é natural, indicaram que querem estudá-la". (UPI-DC).

Drogas dos EUA: investigação

WASHINGTON — Fontes do Senado prognosticaram que provàvelmente não seja antes de fins de julho quando a subcomissão de monopólios da Alta Câmara tome uma decisão acêrca de uma investigação das operações nas filiais na América Latina de emprêsas dos Estados Unidos fabricantes de drogas. A subcomissão, presidida pelo senador Estes Kefauver, expediu ordens de apresentação de documentos de certo número de companhias cujos nomes não se deu a publicidade. As críticas ordenavam originalmente a apresentação para esta semana, porém, a pedido dos membros minoritários da subcomissão, prorrogou-se o prazo por 30 dias, até 2 de julho. Pediu-se também a Comissão de Relações Exteriores do Senado sua opinião sôbre os efeitos da investigação nas relações dos Estados com os países a que afeta. Ainda quando os documentos apresentado no cumprimento da ordem senatorial indiquem a necessidade do estudo, não se adotará nenhuma decisão até que a Comissão das Relações Exteriores faça uma recomendação a respeito. A Colômbia e o país ao qual afeta principalmente a questão por ter uma lei que permite a venda de drogas com nome registrado ou com um nome "genérico" que se limite a descrever sua composição. (UPI-DC)

Kruchev prepara debate

MOSCOU — O primeiro-ministro Nikita Kruchev retornou a seu despacho do Kremlin para preparar uma série de reuniões políticas relacionadas com o debate ideológico que manterá com China Comunista no próximo mês. Kruchev voltou a esta capital ontem, procedente de Murmansk, cidade a qual foi para despedir do primeiro-ministro cubano Fidel Castro. O primeiro-ministro soviético se reunirá esta semana com Harold Wilson, dirigente do Partido Trabalhista Britânico e chefe da oposição inglêsa. A 18 dêste mês será realizado em Moscou um debate do Comitê Central do Partido Comunista que discutirá questões ideológicas e finalmente a 5 de julho se iniciará o debate com o Partido Comunista Chinês, considerado de transcendental importância para o futuro do bloco comunista e a atitude do Kremlin frente à Ocidente. O regime de Peiping censurou a Kruchev pela sua atitude de coexistência pacífica e advogou pela política de expansão por qualquer meio. Os observadores Ocidentais opinam que é pràticamente impossível a solução da divergência entre Moscou e Peiping no seio de uma conferência. (UPI-DC)

AÇÚCAR: PREÇO NÃO CAIRÁ

WASHINGTON — Alberto Nemir, representante dos usineiros de açúcar do Brasil em Washington, disse não crere que os preços do produto possam baixar a seus níveis normais, em futuro razoàvelmente próximo. Falando à subcomissão da Câmara de Representantes que investiga a violenta alta dos preços do açúcar, disse acreditar que a crise dos preços já esteja superada. Com isto rebateu as manifestações do subsecretário de Agricultura, Charles Murphy, que afirmava que os preços voltarão logo ao normal.

Nemir explicou que a alta dos preços verificada reflete o fato de a produção de açúcar em todo mundo ser inferior ao consumo e pediu "afluência de capital" para incrementar a produção. "Parece-me — declarou — que há bases para o aumento do valor do açúcar no fato de ser a produção inferior ao consumo. Necessitamos incrementar a produção, entretanto, não estamos ainda livres das dificuldades". — (UPI-DC)

Paradoxo econômico

LONDRES — em um artigo publicado ontem o "The Financial Times", de Londres, o conhecido comentarista financeiro Lombard diz que os países que dão especial importância à expansão sòmente sofrem dificuldades inflacionárias e os que procuram um sistema de estabilidade às vêzes encontram próximos de um recesso econômico, A Argentina, diz Lombard, "apresenta o caso de um país que sofre um agudo atraso e uma aguda inflação, simultâneamente". O comentarista considera as medidas econômicas adotadas por diversos países recentemente e expressa que "ainda que o mundo de após-guerra tratou de aproveitar as experiências recolhidas no período anterior ao conflito, e evidente que em muitos casos, as idéias econômicas carecem ainda de amadurecimento". (UPI-DC)

Fidel elogia jornais da URSS

HAVANA — O primeiro-ministro cubano, Fidel Castro, elogiou aos jornais de Moscou por seu tamanho de quatro páginas no discurso que pronunciou na noite de têrça-feira. Todos os diários de Havana necessitaram cinco páginas para publicar o texto de seu relatório de quatro horas à Nação sôbre sua recente visita oficial à Rússia. (UPI-DC)

Tifo na Inglaterra

HARLOW, Inglaterra — Funcionários de Saúde disseram hoje que foram identificados outros dois casos de febre tifoide, com o qual se eleva a nove o número de pessoas afetadas por êsse mal nesta cidade. Procura-se determinar a origem da epidemia. (UPI-DC).

CASO DE MINISTRO CRIA PROBLEMA NA INGLATERRA

LONDRES — A renúncia do ministro da Guerra, John Profumo, por motivo de sua ligação com a modelo Christine Keeler, ameaça apresentar graves problemas eleitorais para o govêrno conservador do primeiro-ministro Harold MacMillan.

O comunicado de Profumo, de que havia mentido à Câmara dos Comuns quando no último dia 22 de março negou acusações de suposta conduta imprópria entre êle e a modêlo aludida, interpretou-se nos círculos políticos aqui como pior revés sofrido em muitos anos pelo prestígio do Partido Conservador.

GOLPE PROFUNDO

Disseram que êste foi um golpe que o govêrno de MacMillan dificilmente podia permitir-se, especialmente se se tem em conta o resultado de enquetes de opinião pública e das recentes eleições parciais assinalaram que a popularidade dos conservadores estava já na semana passada no mais baixo nível de que há memória desde 1945 em que os trabalhista conquistaram uma vitória sem precedentes nas primeiras eleições do após-guerra.

A "linguagem das urnas" revelou que o Partido Trabalhista goza do apoio de muito próximo de 45 por cento do público, enquanto os conservadores desceram a 30 por cento. Há apenas um ano êsse apoio estava dividido quase por igual entre ambos.

Parece que o "affaire" Profumo seguramente diminuirá ainda mais o prestígio dos conservadores.

ELEIÇÕES

A primeira reação nos círculos políticos é que a renúncia de Profumo descarta tôda possibilidade de umas eleições gerais nêste Outono como até aqui se conjetura va.

O mandato do govêrno de MacMillan, que é de cinco anos, termina sòmente em outubro de 1964, e em conseqüência não está obrigado a realizar uma consulta geral do eleitorado. Não obstante tem a prerrogativa de convocá-la a qualquer momento que o deseje e é costume dos govêrnos britânicos não esperar até o último momento.

Normalmente, os primeiros ministros convocam as eleições gerais dentro dos 12/18 meses anteriores ao término de seu mandato, escolhendo o momento mais favorável para fazê-lo. Aguardar até o último momento e algo que politicamente se considera uma confissão de debilidade. (UPI-DC)

Ainda perdidos na caverna

VALLON PONT D'ARO (França) — Grupos de resgate procuram encontrar cinco homens perdidos desde segunda-feira em uma caverna próxima a esta cidade. Os homens se perderam quando intensas chuvas converteram a entrada em uma série invencível de canis, lagos e poços. Os cinco, no caso de haver sobrevivido, tem já comestíveis para menos de um dia. A caverna pode ser explorada sòmente em tempo sêco através de uma série de poços e lagos secos que, ao encher-se de água, são locais perigosos. (UPI-DC).

Congo: 32 mortos em luta entre as tribos

NAIROBI, BRUXELAS — A polícia de Nairobi disse que 32 membros da tribo Turkana foram mortos por guerreiros da tribo Merille que atacaram em Uganda, Kenya, e o Sudan. Acrescentou-se que normalmente os citados guerreiros utilizam território da Etiópia como base.

A Rádio de Bruxelas em transmissão de Katanga, disse que dois europeus pereceram e acrescentou que empregados europeus da grande Union Miniere, em Kolwezi ameaçaram declarar-se em greve a menos que as fôrças do govêrno central sejam retiradas da povoação.

NOVA LUTA

Kolwezi foi o bastião das tropas do presidente de Catanga, Moise Tshombe, quando estas lutaram contra as fôrças das Nações Unidas do ano passado.

A Rádio disse ontem que reiniciou a luta em Kolwezi, entre fôrças do Exército de Catanga e elementos do Exército Nacional do Congo. (UPI-DC)

Fuga de Berlim é problema

BERLIM — O diário de Berlim "Telegraph" diz que o general Heinz Hoffmann, ministro da Defesa da Alemanha Oriental, afastou a vários oficiais do Exército, acusados de cumplicidade na fuga de soldados comunistas ao Oeste. Funcionários do Serviço de Inteligência nesta cidade disseram que duvidavam muito a respeito do relatório. (UPI-DC).

Desarmamento: negociações na estaca zero

GENEBRA — Os Estados Unidos e a União Soviética não deram, ontem indício algum de progresso para um acôrdo sôbre o problema do desarmamento.

A próxima reunião terá lugar. hoje,

No caso de correr tudo bem — disseram — Kruchev o aprovará em questão de dias e o acôrdo será firmado em Genebra, na próxima semana.

NOVAS MEDIDAS

Quando seja firmado, o acôrdo será o primeiro passo positivo para o desarmamento, desde que a conferência, integrada por 17 nações, começou em março de 1962.

O estabelecimento da linha direta ajudada a atenuar a tensão entre as duas grandes potências do mundo e também seria o primeiro passo encaminhado a verdadeiras medidas de desarmamento, segundo disseram estas fontes. — (UPI-DC)

Cuba asila rebeldes do navio Anzoategui

HAVANA — Três dos rebeldes venezuelanos que se apoderaram do navio "Anzoategui" chegaram ontem em Havana, em um avião britânia da Companhia Cubana de Aviação, procedentes do Brasil.

O aparelho em que chegaram havia viajado para o Brasil, domingo último, levando Raul Roa Filho, nôvo embaixador de Cuba nessa Nação, e outros membros do pessoal diplomático da sede.

DIVERGENCIA

Foram indentificados, de acôrdo com a lista de passageiros como Carlos Gil, Wilmar Rosas e Albino Sandoval, enquanto os nomes que foram anunciados no Rio de Janeiro, ao informar-se que cinco venezuelanos participantes do apresamento do "Anzoategui" haviam partido ruma à Cuba, eram Carlos Gil Palma, Weisman Medina Rojas e Antônio Lopes Sandoval.

Outros dois venezuelanos, incluídos na lista dos 21 passageiros do avião, foram identificados como Sônia Martinez e Jorge Anes.

APENAS CINCO

Os demais passageiros eram cubanos, uruguaios e brasileiros. No Rio de Janeiro, funcionários do Ministério de Justiça disseram que cinco dos nove indivíduos que participaram da operação de apresar o barco e haviam solicitado asilo político no Brasil, saíram em avião para Cuba.

Até agora, a imprensa e o rádio cubanos não deram a notícia da chegada dos venezuelanos. (UPI-DC)

EUA: "não é negociável o comunismo"

WSHINGTON — "O comunismo não é negociável neste Hemisfério" — reiterou o Departamento de Estado, no comentar o discurso pronunciado na noite de têrça-feira pelo primeiro-ministro Fidel Castro, de Cuba.

Lincoln White do Serviço de imprensa do Departamento de Estado, declarou que o Departamento de Estado não podia, entretanto, fazer um comentário detalhado sôbre o discurso de Fidel Castro, uma vez que desconhece o texto integral. (IPS-DC)

Londres: sabotagem num jacto português

LONDRES — Uma maleta que estava para ser colocada em um avião a jato comercial de Portugal, no aeroporto de Londres, explodiu ontem. Nada se informou sôbre vítimas.

"Tudo indica ser uma tentativa de sabotagem", disse um funcionário do aeroporto. Muita fumaça saiu do Departamento de Equipagem no andar térreo do edifício de administração do aeroporto. A polícia cercou a seção e, em seguida, os bombeiros descarregaram a mangueira de água sôbre o resto da equipagem ali [illegible]lada.

MEIA HORA ANTES

A maleta ia ser colocada a bordo de um avião "Caravelle" português que devia partir para Lisboa com 77 passageiros.

A explosão ocorreu 30 minutos antes do momento marcado para a partida.

A polícia e os peritos em incêndios apoderaram-se da maleta em que se produziu a explosão, para realizar investigações. O vôo foi atrasado.

"Se a maleta fôsse colocada a bordo do avião — manifestou um funcionário — e houvesse a explosão, só Deus sabe o que teria acontecido". — (UPI-DC)

Situação financeira da OEA é precária

WASHINGTON — Se as nações membros da Organização dos Estados Americanos (OEA) diexarem de pagar as suas quotas, a União Pan-Americana ver-se-á impossibilitada de pagar aos seus funcionários, êste mês, e não poderá satisfazer os seus outros compromissos de ordem financeira.

O secretário-geral da OEA, sr. José A. Hora, declarou ao Conselho da Organização que a União dispõe apenas de 491.707 dólares, ou seja, menos da metade da cifra necessária para pagar as despesas com as suas operações normais correspondentes ao mês de junho. A União é a Secretaria-Geral da OEA.

OS FALTOSOS

O sr. Mora qualificou a situação financeira de "precária" e disse que apenas 7 dos 20 Estados membros da Organização estão em dia em seus pagamentos. Êsses países são os Estados Unidos, México, Colômbia, Costa Rica, Equador, Peru e Venezuela.

Os outros 13 países devem à Organização 4.886.663 dólares, no total, em quotas correspondentes ao Ano Fiscal em curso e outros anos anteriores. Disse o sr. Mora que o problema criado pelo atraso no pagamento das quotas se agravou nos últimos dias. Pediu ao Conselho que ajude a resolver êsse crônico problema.

PREOCUPAÇÃO

O embaixador dos Estados Unidos ante o Conselho, sr. Delesseps S. Morrison, expressou a "profunda preocupação" de seu país pela situação financeira da OEA. "Dificilmente poderia ser pior" — comentou. "Todos os governos membros devem compreender a gravidade da situação, já que somos responsáveis pelo bom funcionamento desta organização regional". — (IPS-DC).

O Dia do Govêrno

O presidente da República remeterá, hoje, ao Congresso, mensagem de aditamento ao anteprojeto de reforma bancária, regulamentando o crédito rural. Trata-se, segundo ressalta o chefe da Nação um "conjunto de sugestões que o govêrno encaminhava ao Congresso Nacional, visando a adaptar o nosso quadro institucional aos reclamos de um desenvolvimento econômico orientado por critérios de justiça social".

E acrescenta: "da instrumentação que fôr obtida mediante aprovação dêste anteprojeto defenderá, em grande parte, a eficiência com que o govêrno poderá agir na execução dos planos de desenvolvimento social das populações rurais."

CARTA DE LACERDA

O presidente da República encaminhou, para estudos, ao ministro San Tiago Dantas, a carta do governador Carlos Lacerda, da Guanabara, a respeito da nacionalização das emprêsas estrangeiras concessionárias do serviço público.

EXPEDIENTE NORMAL

A chefia do Gabinete Civil da Presidência da República comunica que será normal o expediente de hoje, dia 7 de junho, em todos os órgãos do serviço público.

RIO-BAHIA

O presidente João Goulart vem recebendo inúmeras mensagens de congratulações pela conclusão das obras de pavimentação da BR-4, Rodovia Rio-Bahia.

Divulgamos, nesta oportunidade, os seguintes telegramas endereçados ao chefe do govêrno:

Do sr. Olinto Fonseca Filho, presidente do Conselho Superior das Caixas Econômicas Federal: "Tenho a honra de congratular-me com Vossa Excelência pela conclusão das obras de pavimentação da Estrada Rio-Baria. Esse notável melhoramento, que se inclui entre as grandes realizações do patriótico govêrno de Vossa Excelência, pelo muito que representa para a vasta região abrangida pela rodovia, terá alto significado para a economia nacional".

Do sr. Osvaldo Imbassai, presidente do Rotary Clube da Bahia: "Congratulamo-nos com Vossa Excelência pela inauguração da Estrada Rio-Bahia, que, com seus relevantes serviços, vem fortalecer o elo de unidade nacional".

EXPORTAÇÃO

O deputado federal Cunha Bueno, da bancada do PSD de São Paulo, enviou o seguinte telegrama ao presidente da República: "Felicito o eminente amigo pela oportuna deliberação de constituir grupo de trabalho integrado por líderes da indústria, no sentido de oferecer ao govêrno brasileiro sugestões de ordem econômica e financeira, visando a dinamizar nossas exportações de produtos manufaturados em geral".

Kruel desmente sítio

O ministro da Guerra, general Amauri Kruel, distribuiu nota à imprensa, desfazendo boatos de que estaria propenso a decretar o estado de sítio no país, conforme publicações em jornais locais.

Diz, textualmente, a nota do titular da Pasta da Guerra: "É destituída de qualquer fundamento a notícia veiculada pelos jornais "Diário do Brasil" e "Crítica", ambos de Brasília, sôbre reunião de milhares, na madrugada de ontem, com a presença do ministro Kruel, a fim de propor a decretação de estado de sítio. Êste assunto jamais foi objeto de cogitações do ministro Kruel. Ontem não houve qualquer reunião de militares com a presença do ministro, para tratar dêste ou de qualquer outro problema".

Mudança do IPASE para Brasília

Atendendo à convocação do presidente do IPASE, estará recebido, hoje, na capital federal, em caráter excepcional o Conselho Diretor daquela autarquia.

A iniciativa do sr. Clidenor de Freitas foi tomada com a finalidade de possibilitar a discussão dos problemas relacionados com a breve transferência da sede do Instituto de Previdência para Brasília.

Último percurso

CIDADE DO VATICANO — Enorme multidão acompanha os despojos de João XXIII, em sua última passagem pela Praça de São Pedro, para o sepultamento na gruta do Vaticano. (Radiofoto UPI)

DA BATALHA NAVAL DO RIACHUELO 98.º ANIVERSÁRIO

Com uma cerimônia cívico militar junto ao busto do Imperial Marinheiro Marcílio Dias, às 9 horas do dia 11 do corrente, terão início as cerimônias comemorativas do 98º aniversário da Batalha Naval do Riachuelo. Às 9,30 horas, no cais da Bandeira do antigo edifício do Ministério da Marinha, haverá entrega de medalhas do "Mérito Tamandaré". A entrega das referidas medalhas será feita sob a direção do comandante do 1º Distrito Naval e presidida pelo ministro da Marinha, almirante-de-Esquadra Pedro Paulo de Araújo Suzano. Às 11 horas, na Avenida Beira-Mar, haverá uma cerimônia cívico-militar junto ao monumento do almirante Barroso, quando o ministro da Marinha colocará uma palma de flôres no pedestal do monumento.

Senado

Aposentadoria aos 30 anos teve discussão encerrada

A discussão do projeto de emenda constitucional que reduz de 35 para 30 anos a aposentadoria voluntária dos servidores civis da União foi encerrada, ontem, no Senado, no seu quinto e último dia de permanência a pauta.

Subscrita por 16 senadores, foi apresentada outra emenda, desta feita condicionando a aposentadoria aos 30 anos ao limite de idade de 50 anos. A primeira, apresentada anteontem pelo sr. Agripino, condiciona êsse limite a 60 anos. O projeto foi encaminhado à Comissão Especial para opinar sôbre essas emendas e voltará ao Plenário, oportunamente, para votação em segundo turno.

EMPRÉSTIMO COMPULSÓRIO

O sr. San Tiago Dantas, a convite do líder da Maioria sr. Barros Carvalho, explicou as razões que levaram o govêrno a introduzir no bôjo do projeto de aumento o empréstimo compulsório, fazendo, ao final de sua exposição, que versou também sôbre a política financeira do Executivo, um apêlo aos senadores no sentido de não suprimir êsse empréstimo, o que obrigaria o govêrno a procurar outros recursos não inflacionados para ocorrer ao acréscimo de 30 por cento sôbre o teto fixado, inicialmente, pela mensagem do Executivo. O sr. Dantas foi interpelado pelos srs. Vasconcelos Tôrres, Mem de Sá, João Agripino e Guido Mondin, sendo, por diversas vêzes, aplaudido pelo plenário, que considerou, segundo afirmativa de vários de seus membros, a exposição do titular da Fazenda brilhante e convincente. Entre outras coisas, disse o sr. Dantas que o esfôrço do govêrno para conter a inflação está sendo coroado de êxito, que o empréstimo compulsório é constitucional, cabendo entretanto, a última palavra ao Judiciário, que providências estão sendo tomadas para aparelhar a máquina arrecadadora do Ministério da Fazenda e que a previsão da receita indica, para o segundo semestre, um aumento de 150 bilhões de cruzeiros, o que possibilitará a liberação de várias verbas, incluídas no Plano de Contenção, especialmente aquelas destinadas aos setores de Saúde e Educação. Revelou que está sendo elaborado um projeto de Reforma Tributária, para cobrir o deficit orçamentário de 1964, objetivando-se o equilíbrio financeiro e que não acredita numa queda brusca do produto nacional bruto, tendo em vista medidas que estão sendo tomadas para fomentar a produção agrícola e industrial.

AGITAÇÃO

O sr. Artur Virgílio, falando como líder da maioria, criticou acerbamente o governador Ademar de Barros pelas suas últimas declarações de que a Encíclica "Mater et Magister", era um documento apócrifo. Disso, se diz ser católico fervoroso e orienta a sua falsa política de combate ao comunismo sob a capa do catolicismo, mas de católicos como o sr. Ademar o inferno estava forrado, observou que o governador paulista não tinha moral para atacar o presidente da República e o governador Miguel Arrais, pois já teve que fugir do país por diversas vêzes, acusado de ladrão. O sr. Virgílio, depois de comentar outra atitude e aspectos da vida pública do sr. Ademar, deixou a tribuna, prometendo esperar a contradita do governador paulista para respondê-lo.

DIVERSOS

Foram aprovadas as mensagens presidenciais indicando os diplomatas Martins Francisco Lafaiete de Andrada e Arruda Botelho, para, respectivamente, embaixadores no Líbano e Viet-nan. O primeiro obteve 37 votos a favor e oito contrários e o segundo, 22 favoráveis, 20 contra e 3 abstenções. O sr. Vasconcelos Tôrres (PTB-RJ) apresentou projeto estabelecendo novos valôres para as multas pelo descumprimento, por parte dos empregadores, das leis trabalhistas. Aprovou-se o projeto que ratifica o Acôrdo Internacional do Café, firmado, em Washington, pelo Brasil. O sr. Arnon de Melo (PDC-AL) defendeu o projeto, afirmando que êle consagra tôdas as teses brasileiras e acentuando que, pela primeira vez, se fêz um acôrdo do qual participaram produtores e consumidores. O sr. Aarão Steinbruch (MTR-RJ) apresentou projeto alterando dispositivos do estatuto dos militares, na parte referente à contagem de tempo de serviço. O sr. Bezerra Neto, relator do projeto do aumento do funcionalismo, na Comissão de Justiça, não apresentou o seu parecer, devendo fazer na reunião de hoje.

SINDICATO NACIONAL DA INDÚSTRIA DA EXTRAÇÃO DO FERRO E METAIS BÁSICOS

Sede: Avenida Rio Branco, 138 — 8.º andar (GB)

ASSEMBLEIA GERAL EXTRAORDINARIA

EDITAL

Convido os srs. Associados quites a comparecerem à Assembléia Geral Extraordinária dêste Sindicato, a realizar-se na sua sede social, às 13 (treze) horas, do dia 25 do corrente mês, em primeira convocação, e, caso não se consiga quorum, no mesmo dia e local, às 15 (quinze) horas, em segunda e última convocação, com qcalquer número, a fim de tratar do seguinte:

a) conhecimento e homologação do acôrdo salarial com o Sindicato dos Trabalhadores na Indústria da Extração do Ferro e Metais Básicos de Belo Horizonte, Nova Lima e Itabirito;

b) assuntos gerais.

Rio de Janeiro, 5 de junho de 1963.

a) JAIR RÊGO DE OLIVEIRA — Presidente.

Câmara

Padre Nobre defende Jango contra agitadores do país

— "O presidente da República não pode ficar achincalhado por àqueles que vivem a pregar a revolução, a desordem, a anarquia e a baderna. O sr. João Goulart precisa do confôrto moral dos brasileiros, pois que vontade êle tem de soerguer a pátria" — afirmou, ontem, o padre Nobre (PTN-MG) por ocasião da sessão ordinária vespertina da Câmara dos Deputados.

Iniciando sua oração, o parlamentar mineiro referindo-se "ao momento exato para pensarmos na situação nacional, disse da importância em se levantar um voto de confiança em louvor, ao presidente da República, para, mais adiante, frisar: "Levantar a autoridade do chefe do govêrno, lutar por ela, como pelas instituições democráticas, é dever que nos assiste diante da consciência que temos das nossas próprias obrigações."

ESVAZIAMENTO PARA OS AGITADORES

Prosseguindo em seu discurso, o padre Nobre assim se expressou: "Aquêles que vivem a solapar a autoridade hão-de se diminuir cada vez mais, hão-de desaparecer. E temos — afirmou — que contribuir para que êste esvaziamento dos agitadores seja uma realidade em benefício da nossa Pátria".

DIVERSOS

Há anos na ordem do dia — conforme tem acontecido nas outras sessões extraordinárias matutinas — efetivou-se, na de ontem, uma vez mais, o aproveitamento mínimo dos trabalhos. Falaram apenas 25 oradores e sòmente sôbre assuntos regionais. Por outro lado constava, na ordem do dia, a discussão do Plano Qüinqüenal de Valorização da Amazônia, em tramitação na Câmara há mais de oito anos, e que não foi votado por falta de quorum".

CRISE NO PARANÁ — O sr. José Richa (PDC-PR) comentou a crise de agricultura no Paraná, afirmando que, com referência aos cereais, é grande a decepção e o desestímulo dos lavradores paranaenses.

BOND AND SHARE — Requerimento de autoria do sr. Aniz Rocha (PSD-GO) foi encaminhado à Mesa, solicitando informações, do Ministério da Fazenda, para saber se o govêrno está disposto a comprar o acêrvo das subsidiárias da Bond and Share; se essa compra é global; se pretende pagar por cima dos contratos, ignorando que muitos dêles estão em vias de extinção e que alguns contêm cláusulas de reversibilidade ao Estado; e se o Executivo tem conhecimento de que grande parte do material dessas subsidiárias está pràticamente imprestável.

OUTRA VEZ AS CONCESSIONÁRIAS

Por seu turno, o sr. Roberto Saturnino (PSB-RJ) focalizou, também, na sessão matutina da Câmara, a compra das concessionárias norte-americanas. Afirmou o parlamentar: "Somos claramente contrários à operação de compra, nos têrmos propostos, nos têrmos anunciados pùblicamente, mas talvez sejamos, também, contra a encampação mediante pagamento à vista dessas emprêsas.

MONOPÓLIO ESTATAL DO PETRÓLEO

Afirmando que os funcionários e trabalhadores da PETROBRÁS estão dispostos a iniciar campanha nacional pela concessão, a emprêsa, de condições de funcionamento, fora das limitações impostas pela atual política econômico-financeira do govêrno, o sr. Garcia Filho (PTB-GB) revelou e defendeu a posição dos servidores da PETROBRÁS. As manifestações dos trabalhadores, através das declarações dos Sindicatos, apresenta-se com itens de importância, entre êles a intensificação da pesquisa e lavra do petróleo; encampação das refinarias particulares e da indústria petroquímica; monopólio estatal da importação de petróleo bruto e imediato tabelamento dos lubrificantes e monopólio na distribuição a granel.

PROVE AS ACUSAÇÕES

Tendo o sr. Amaral Neto (UDN-GB) acusado o govêrno de estar financiando a "agitação ontem realizada nesta capital, sob a coordenação de conhecidos agitadores", o sr. Sérgio Magalhães (PTB-GB) lembrou que o ônus da prova cabe ao acusador e, portanto, êste tem de provar suas denúncias. Respondeu o sr. Amaral Neto que, após fazer uma sindicância nos hotéis em que se hospedaram as delegações sindicais, teve a certeza de que quem pagava as respectivas contas foi um assessor sindical do presidente da República.

MAZILI CONTINUISTA

O sr. Carvalho Sobrinho (PSP-SP) afirmou que não poderia admitir que o sr. Ranieri Mazilli, por compreensíveis sutilezas de uma vocação continuísta, possa entender que os problemas administrativos da casa assemelhem-se às normas tranqüilas do seu reinado conservador, para finalizar declarando que passaria a interpelar e reclamar, visando as muitas preocupações que afligem os deputados.

MONUMENTO A OSÓRIO NA GUANABARA

O sr. Chagas Freitas pediu a transcrição nos anais da Casa, do discurso do desembargador Milton Barcelos pronunciado por ocasião das solenidades realizadas junto ao monumento ao marechal Osório, no dia de Jamaio, na qualidade de orador oficial.

INFILTRAÇÃO ESTRANGEIRA

Falando no grande expediente, o sr. Edson Garcia (UDN-MT) chamou atenção do govêrno para o que ocorre nos Estados de Mato Grosso, Pará, Acre, Goiás e Amazonas, referindo-se à falta de financiamento para colonização e ressaltando a incrível infiltração estrangeira nas fronteiras daqueles Estados.

JOSÉ BONIFÁCIO E DEFESA

Associando-se à homenagem que a Câmara vai prestar, no dia 31, à memória de José Bonifácio, o sr. Maurício Goulart, (PTN-SP) aproveitando-se da oportunidade de se ocupar da tribuna, para manifestar-se contra os ataques do sr. Bocaiúva Cunha ao governador Ademar de Barros.

AUMENTO DO AÇÚCAR

Justificando, inteiramente, editoriais da imprensa carioca, o sr. Marco Antônio (PST-GB) apresentou requerimento, dirigido ao ministro da Indústria e Comércio, solicitando esclarecimento que o levaram a conceder a elevação no prêço do açúcar. Nas suas justificativas, o parlamentar da Guanabara responsabiliza os usineiros, afirmando que êstes fizeram chantagem com o salário de seus empregados. Finalizou o seu requerimento frisando que a indústria açucareira, com o aumento, auferiu lucros de 25 bilhões de cruzeiros.

HOLOCAUSTO À LIBERDADE — Falando na prorrogação, o sr. Dirceu Cardoso (PSD-ES) comemorou o 19º aniversário do desembarque das tropas aliadas na Normândia inicialmente prestou uma homenagem a juventude das Nações do Pacto, que deu sua vida para defender a liberdade e derrotar o nazismo. Assinalou o grande número de mortos do Dia D como um holocausto à liberdade, dizendo que "a humanidade estremeceu quando, na madrugada daquêle dia, sentiu levantar-se a fúria da liberdade".

Referiu-se, então à Fôrça Expedicionária Brasileira. Em aparte, o deputado Jamil Amiden (PTB-GB), que foi citado pelo orador que se achava na tribuna em virtude de ser um ex-Expedicionário, assinalou a existência, como um desdoiro ao Brasil, de ex-pracinhas que vivem na miséria. Citou então a assinatura, pelo Congresso, do fruto do seu trabalho em prol dessa gente, de seus colegas que derramaram seu sangue na Itália, frisando que o levaria ao presidente da República, possìvelmente, na próxima segunda-feira.

PROVAS DE BRITO — ao final da Ordem-do-Dia, para uma comunicação, ocupou a tribuna o sr. Brito Velho (PL-RS). Apresentou o parlamentar provas, colhidas há poucos momentos, de que as contas no Brasília Pálace Hotel, dos participantes da Caravana Sindical que estêve em Brasília, foram assinadas pelo sr. José de Paula Ribeiro Filho, cognominado de "Naval", e que ocupa, segundo os seus cartões, a função de assessor Sindical da Presidência da República. Esclareceu que as contas pagas referem-se a cêrca de 50 apartamentos naquêle Hotel, atingindo aproximadamente 400 mil cruzeiros.

EX-ALUNOS DO COLÉGIO CARVALHO HOMENAGEARÃO BADGER

No almôço anual de confraternização dos ex-alunos do Colégio Carvalho, de Niterói, a ser realizado amanhã, às 12,30 horas, na sede do Iate Clube Brasileiro, de Niterói, será homenageado o governador Badger Silveira, que também pertenceu àquele estabelecimento de ensino, onde terminou o curso ginasial e mais tarde professor.

Nesse encontro, os professôres e os ex-alunos hoje advogados, médicos, dentistas, oficiais das Fôrças Armadas, comerciários, bancários etc., sem côr política, terão a oportunidade de rever fotografias e documentos interessantes do que foi a vida escolar, no convívio e confôrto com os saudosos diretores Zeno e d. Estefânia de Carvalho.

As Encíclicas do Papa pela José Olímpio

A "Editôra José Olímpio" lançará êste mês uma edição de 50 mil exemplares das Encíclicas "Mater et Magistra" e "Pacem in Terris", em memória de João XXIII. A obra traduzida por Luís Jose de Mesquita, terá introdução de Alceu Amoroso Lima, prefácio do cardeal d. Carmelo Vasconcelos Mota, arcebispo de São Paulo, e conterá um minucioso índice remissivo da vida do Papa falecido.

Museu expõe...

(Conclusão da 5ª página)

assinado por D. João VI, foi criado o Museu Real, mais tarde Imperial e, a partir da República, Museu Nacional.

Instalado inicialmente no edifício onde funciona hoje o Arquivo Público Nacional, no Campo de Sant'Ana, após os trabalhos da Constituinte Republicana veio ocupar o Palácio da Quinta da Boa Vista.

Conclusões da 1.ª página

Academia...

não sôbre o Brasil, como fizeram outros. Daí a literatura brasileira ter nascido com as obras do padre.

POSITIVISTA

O acadêmico Ivã Lins declarou que, apesar de positivista, sentia-se perfeitamente à vontade para participar da homenagem que a Academia de Letras prestava ao padre Anchieta, pois Augusto Comte, o criador do Positivismo, tinha imensa admiração aos jesuítas e rendia especial gratidão aos enormes serviços que aquela Ordem havia prestado à Humanidade.

AÇÃO DA IGREJA

Coube também a Monsenhor Nabuco, representante do Cardeal do Rio de Janeiro, ao enaltecer o sentido da sessão da Academia de Letras, dizer, usando das palavras de Joaquim Nabuco, proferidas em fins do século passado, da grande influência da Igreja Católica do Brasil. Não fôsse a religião católica, acentuou Monsenhor Nabuco, e nós não teríamos a união dos brasileiros, de norte a sul e também não teríamos a fusão do índio, do negro e do branco.

DC AGRADECE

Fazendo uso da palavra, o prof. Danton Jobim, diretor do DC, agradeceu preliminarmente aos acadêmicos a realização daquela homenagem, justamente na hora em que os brasileiros se batem pelo pleno reconhecimento da santidade do grande Taumaturgo.

E acrescentou que a austeridade daquela sessão, a simplicidade do ato de fé em Deus e na Pátria, não empalidecia, entretanto, a significação do gesto dos acadêmicos.

"S. JOSÉ DE ANCHIETA"

— Até os que não sejam católicos, entre os brasileiros, prosseguiu o orador, haverão de aplaudir a decisão de Roma que introduza no calendário da Igreja o dia de S. José de Anchieta.

O Brasil é a mais populosa nação católica do mundo e é natural que esta comunidade de 75 milhões de almas aspire a ser admitida, através de um santo brasileiro, entre aquelas que já foram honradas com a canonização de alguns de seus filhos.

JUSTA ASPIRAÇÃO

— Esta justíssima aspiração, no entanto — frisou o prof. Danton Jobim —, pesará pouco no ânimo do Sumo Pontífice e dos que destrincham o processo multisecular de Anchieta. Antes de curvar-se a argumentos de ordem política, Roma costuma pesar objetivamente as virtudes e os feitos dos que são indicados à suprema honra de figurar nos templos entre os eleitos do Senhor. Sua tarefa não é a de criar santos no calendário, mas descobrir os traços de santidade nos homens que se notabilizaram pelo seu heroísmo na sustentação da fé. Os santos se fazem pelas ações e pela graça divina; o povo cristão os aceita e proclama como tais, até que a Igreja se move, em processo rigoroso, para confirmar ou não a crença popular.

Esperemos pacientemente o veredito da Igreja sôbre a santidade do nosso Anchieta, no têrmo de processo tradicional, sendo as formas canônicas.

SÚPLICA

Isto não impedirá, por certo, que o país inteiro se erga numa súplica, ao Santo Padre, em favor da canonização do Apóstolo do Brasil.

Nem se diga que escolhemos um sacerdote estrangeiro para indicá-lo à beatificação. Anchieta era oriundo das Canárias, mas aos 14 anos foi para Portugal, onde estudaria até os 20, e de onde viria para o Brasil.

Aqui na Terra de Santa Cruz passou mais de 40 anos dos seus 64 de existência terrena.

A circunstância de haver êle nascido fora do Brasil em nada deve contribuir para que não o tenhamos como um Santo brasileiro. O Pageguaçu está nas raízes desta Pátria. Trouxe de Portugal para êste país a semente de uma cultura que germinou e se tornou em árvore. Seu bêrço é Tenerife mas isto em nada contribui para desfigurar o legado cultural de que se fêz depositário ao trasladar-se para o Nôvo Mundo.

PRIMEIRO EM TUDO

Anchieta foi o nosso primeiro professor, o nosso primeiro médico, o nosso primeiro naturalista, o nosso primeiro teatrólogo, o nosso primeiro lingüista, o nosso primeiro poeta.

— Pois, quem foi, indagou o prof. Danton Jobim, o primeiro mestre-escola de São Paulo? Quem o primeiro a assistir os índios em suas enfermidades, com os pobres conhecimentos da medicina européia, em 1500? Quem o autor da "Dissertação sôbre a História Natural do Brasil", no século XVI? Quem escreveu, então, as "Conversações ou Comédias"? E a "Gramática da Língua Mais Usada no Brasil"? Quem contou com elegante simplicidade a "Vida dos Religiosos da Companhia de Missionários do Brasil?". Finalmente, senhores, quem nos deixou êsse admirável "Poema em Louvor da Virgem Nossa Senhora" no primeiro século após a Descoberta?

ALTAR DE DEUS

"Hoje vos reunis para celebrar a memória daquele que Saint Hilaire chamou "um dos homens mais extraordinários do seu século". Honrais um sábio e um santo. Que a vossa prestigiosa adesão ao clamor nacional pela canonização do Apóstolo do Brasil venha contribuir para colocar Anchieta no lugar que êle merece, não só no altar da Pátria, mas no altar de Deus", finalizou o professor Danton Jobim.

PERSONALIDADES

Além das personalidades citadas acima, pudemos anotar mais os seguintes nomes: monsenhor Olímpio de Melo, padre Antônio Monteiro da Cruz, do Ceará; prof. Salvador Xavier de Abreu Lopes, diretor do I. Lafaiete (Masculino) que acompanhou numerosa delegação de estudantes daquele modelar educandário e professor Leodegário Amarante Azevedo Filho, do Colégio Pedro II.

Estiveram presentes os seguintes acadêmicos, além dos já citados: Raimundo Magalhães Júnior, Álvaro Moreyra, Carneiro Leão, Elmano Cardim, José Carlos de Macedo Soares, Viriato Correia, Peregrino Júnior, Rodrigo Otávio Filho, Osvaldo Orico, Manuel Bandeira, Maurício de Medeiros, Josué Montello, Jorge Amado, Levi Carneiro, Antônio da Silva Melo, Luís Viana Filho, Aníbal Freire da Fonseca, Barbosa Lima Sobrinho e Múcio Leão.

Forte...

e incendiaram carros e caminhões.

LEI MARCIAL

Em Teerã foi declarada a Lei Marcial e as tropas recorreram ao uso das baionetas para desalojar o público de áreas isoladas, para que pudessem efetuar diligências de casa em casa.

O palácio do Xá está cercado por tanques e tropas. Informa-se que o monarca e sua família encontram-se a salvo no interior.

PARA MATAR

A Universidade do Teerã foi fechadas mas os estudantes se aglomeraram junto à porta e sustentaram choques com a polícia. Embora dispersados os estudantes apedrejaram as fôrças uniformizadas. O Xá deu ordem de "atirar para matar", a fim de se conter os desmandos.

REACIONÁRIOS

Aos jornalistas o primeiro-ministro Assadollah Alam disse que possui provas de que elementos reacionários tentam derrubar o govêrno, com planos de destruir as comunicações, os fornecimentos de água às escolas e outras instalações.

Entre os manifestantes detidos em Teerã, encontra-se Rourollah Khomeni, chefe da fanática seita muçulmana Shia que se colocou à frente da campanha contra as reformas pedidas pelo Xá.

RELIGIOSOS PRESOS

Despachos de Shiraz comunicam que foram detidos seis dirigentes religiosos, acusados de terem promovido os distúrbios naquela cidade. Diz-se que um dêles é o general Teymour Bakhitar, ex-chefe da Segurança Nacional e amigo íntimo do Xá em outros tempos. Há dois anos, fôra desterrado por ter participado de um frustrado complô revolucionário. (UPI DC)

Sepultado...

família e a seu respeito pela pobreza. "Agradeço a Deus — disse — esta graça da pobreza, da qual fiz voto em minha juventude, pobreza de espírito como sacerdote do Sagrado Coração, e pobreza real que me elevou ao nível de não pedir nunca nada, nem posição, nem dinheiro, nem favores, jamais, nem para mim nem para meus parentes e amigos". O jornal do Vaticano informa que será cumprido o desejo do extinto Papa de ser enterrado na Basílica de São João Latrão, tão logo o local esteja preparado convenientemente.

SEPULTAMENTO

Os restos mortais do Papa estavam cobertos com as ricas vestimentas pontificiais, de côr encarnada e ouro, e encerrados em três ataúdes — o primeiro de cipreste, o segundo de chumbo e o terceiro de olmo.

Os três irmãos, a irmã e outros parentes do extinto Pontífice, além de 35 cardeais, estiveram presentes na primeira parte dos ritos fúnebres de ontem. Dentro do tríplice ataúde se depositaram moedas cunhadas durante seu reinado, selos de seu Pontificado e o "rogito" o documento em que se descrevem brevemente seus trabalhos e virtudes. Cêrca de 50 mil pessoas estavam na Basílica. A segunda parte dos ritos, realizada nas criptas, foi privada e não se permitiu a entrada de público.

POSSE DO CARMELENGO

Ontem, pela manhã, reuniu-se a segunda congregação geral dos cardeais para a preparação do conclave, à qual assistiram todos os purpurados presentes em Roma.

Por outro lado, hoje, às 9 horas, monsenhor Luigi Cento, vice-carmelengo da Santa Romana Igreja tomará posse, em nome do cardeal Aloisi Masela. Às 17 horas, o cardeal carmelengo tomará oficialmente posse do Palácio Pontifício de Castelgandolfo, residência de veraneio dos Papas. (UPI-DC)

Exposição...

do-nos ver não direi com otimismo, mas com fundadas esperanças, o êxito do programa de govêrno no contrôle da inflação no curso do corrente ano. É certo que muitos algarismos do Plano Trienal terão que ser revistos e estão sendo revistos.

Não nos esqueçamos que o Plano Trienal foi elaborado num últimos meses de 1962 e que os algarismos com que lidou o projetista foram principalmente aquêles que vigoravam até o mês de outubro, aproximadamente. Novembro e dezembro influíram pouco nas previsões do Plano e foram precisamente os dois meses durante os quais se controlou o processo de ampliação de meios de pagamento. De tal sorte, disse o ministro, que a previsão de certos índices do aumento do custo devida com que o Plano Trienal contara foram excedidos, porque os algarismos de janeiro, fevereiro, março e abril não corresponderam à curva que se vinha esboçando até outubro, mas foram influenciados pela rápida elevação dessa curva em novembro e dezembro, fatôres que não tinham podido ser oportunamente bem computados, daí a necessidade de alguns reajustamentos, daí a modificação de algumas previsões. Mas, acredito poder dizer ao Senado da República que não devemos ver nossa surprêsa uma razão de quebra de confiança no Plano da política de contenção do govêrno, porque justamente uma característica essencial de todo o planejamento é que êste deve ser confrontado constantemente com a realidade e que se possa, quando necessário, introduzir elementos capazes de manter o plano dentro da objetividade e de orientar a ação do govêrno para que não haja surprêsas. Afirmou, a seguir, o sr. San Tiago Dantas.

— "Surprêsas no plano econômico e financeiro não estamos tendo. O govêrno está conduzindo as finanças do país, dentro das previsões estabelecidas com cautela e tendo em vista, constantemente, a realidade. Depois de examinar as emissões feitas, o ministro San Tiago Dantes passou ao estudo da política cambial, dizendo que nesse terreno temos melhorias superiores àquelas com que contávamos e hoje as perspectivas de um orçamento cambial mais favorável são admissíveis, e aduziu:

— É verdade que o govêrno brasileiro ainda não tem os seus problemas de balanço de pagamento inteiramente resolvidos. Anunciei ao Senado que no mês de junho teríamos de enfrentar o problema dos nossos débitos com o Fundo Monetário Internacional e que, depois de enfrentado êsse problema, abriamos a fase de discussões com os países europeus, para negociar novos créditos "stand by", semelhantes aos que nos foram concedidos em 1961. Esse prazo foi alcançado com pleno êxito. O Fundo Monetário, como é do conhecimento de todos, examinou a marcha da nossa economia e sem desejar pronunciar-se ainda sôbre o Plano Trienal em seu conjunto, não teve dúvidas, entretanto, em nos dar acesso a cinco cotas de crédito por unanimidade de votos, na sessão ontem realizada pelo Conselho Diretor, o que nos assegura os recursos necessários para equilibrarmos parte do nosso balanço de pagamento referente a êsse organismo internacional. Daí partiremos para as negociações com os países europeus e para novas negociações com o Fundo Monetário, visando, já agora, não acesso a cinco cotas de crédito, mas a negociação de um crédito "stand by" para negociar em área diferente do nosso compromisso com o próprio Fundo. Ouso pensar, por isso, disse o ministro San Tiago Dantas, que nesta segunda oportunidade que tenho de vir a esta Casa como ministro da Fazenda, posso dizer, de consciência tranqüila, que a política de contenção financeira vem sendo executada satisfatòriamente. Não quero anunciar milagres ou resultados maiores do que aquêles atingidos, mas penso que estamos no caminho do reequilíbrio, vivendo as dificuldades de uma hora de reequilíbrio, dificuldades que são conhecidas, comentadas e analisadas pelos tratadistas familiarizados com os fenômenos que acompanham as bases de pré-estabilização.

EMPRÉSTIMO COMPULSÓRIO

A exposição do ministro da Fazenda, que durou mais de três horas, abrangeu outros aspectos da política econômico-financeira do govêrno, todos devidamente esclarecidos. No final de sua exposição, o ministro San Tiago Dantas prontificou-se ao diálogo com os senadores presentes, tendo o primeiro dêles, o sr. Vasconcelos Tôrres, levantado dúvidas quanto a constitucionalidade do empréstimo compulsório. Respondendo a dúvida do representante fluminense, declarou o ministro da Fazenda que o empréstimo compulsório não é lançado exclusivamente sôbre os funcionários públicos, mas sôbre todos os contribuintes do Impôsto de Renda e sôbre os que percebem rendimentos de trabalho em geral. E acrescentou: "Pode-se perguntar porque motivo não se estendeu o empréstimo às pessoas jurídicas. A razão é de ordem puramente econômica. Tudo que se recolher das pessoas jurídicas como contribuição forçada, elas transferem imediatamente, lançando sôbre o público o resultado de suas atividades, incorporando essa contribuição aos preços de serviços e mercadorias e, como resultado, o efeito não resulta aquêle que pretendíamos. Todavia, os empreendedores que recebem no estrangeiro, sob a forma de remessas, os lucros de sua atividades no país, êstes foram atingidos pelo empréstimo nas faixas mais altas de tributação que o projeto consigna.

Castristas...

me de coronel várias vêzes, ainda que eu não tivesse insígnia nenhuma". Membros do grupo conduziram os norte-americanos e venezuelanos ao pátio próximo do edifício e, após pintarem as iniciais da FALN na parede, pronunciaram o que Chenault classificou de "desplante ao imperialismo ianque". Outros saquearam os escritórios e incendiaram seus arquivos.

INVESTIGAÇÕES

Mais da terça parte do total dos agentes de investigação receberam incumbência de capturar os atacantes. Um porta-voz declarou que até o momento não há nenhuma novidade, apesar de que na noite passada foram realizadas diversas prisões. Entre os detidos há um com as mãos manchadas de tinta. A polícia crê que as manchas se devem ao ser pintada as iniciais da FALN nas paredes do edifício antes que fôsse incendiado. Por outro lado os funcionários do Ministério das Relações tem preparada uma nota de desculpa dirigida ao govêrno de Washington que até agora não se manifestou sôbre o caso.

GRÊMIO RECREATIVO AMERICANO (GRAm)

A Junta Governativa do GRAm comunica a quem interessar possa, para efeitos legais, que o seu livro de ATAS DE REUNIÕES DE DIRETORIA n.º 1, foi extraviado não havendo para tal incúria, maldade ou negligência e pelo que, a partir desta data passa a utilizar um nôvo livro.

Guanabara, 6 de junho de 1963

Eliezer Feitosa Aragão

Carlos Dadoorian

Gilberto Pereira Rêgo

NÃO PERTURBE SEU MAQUINISTA

CENTRAL DO BRASIL

A nossa opinião

A primeira modificação

DENTRO da reformulação que decidiu fazer aos postos importantes do seu govêrno, o presidente Goulart acaba de modificar a alta direção da Petrobrás. Aceitou o pedido de exoneração do sr. Francisco Mangabeira, do cargo de presidente da emprêsa estatal, nomeando para substituí-lo o general Albino Silva, antigo chefe da sua Casa Militar. Incluímos esta modificação dentro da mudança governamental, por considerarmos a enorme importância política da emprêsa executora do monopólio estatal do petróleo em nosso país.

Muitos têm procurado negar esta qualidade à Petrobrás, tentando cingi-la, nas suas atribuições, às tarefas de um comum empreendimento industrial. Sua origem, porém, sua natureza estatal, seu campo de atuação num dos setores de decisiva influência na segurança nacional, fazem transcender-lhe o âmbito da exclusiva produção de combustíveis e produtos petroquímicos. Encaixe-se ainda nêsse quadro, a circunstância de ser a maior emprêsa do país. Tudo isso implica em conceder-se à Petrobrás um conteúdo político que a coloca no mesmo nível dos mais altos escalões governamentais.

Discordamos aqui, muitas vêzes, de atos administrativos do sr. Francisco Mangabeira à frente da grande emprêsa. Sempre os levamos à conta, entretanto, da inexperiência do administrador, pôsto à frente de um complexo sistema que precisamente tem a sua fôrça na complexidade e grandeza dos objetivos. Nunca tivemos do que duvidar a respeito do espírito público e das mais levantadas intenções com que procurou encaminhar as soluções dos problemas que lhe foram oferecidos. O sr. Francisco Mangabeira deixa agora a direção da Petrobrás com a tranqüilidade de quem visou exclusivamente ao melhor, não só para a emprêsa em particular, mas principalmente para o país. E acima de tudo, deixa o cargo com as mãos absolutamente limpas de quaisquer atitudes que tivesse de esconder aos olhos do povo brasileiro, êsse povo que sempre estêve presente nas suas resoluções à frente da mesma, pela consciência que possuía da identificação popular com os destinos da emprêsa estatal.

Buscou o presidente Goulart, para substituí-lo, um general que afina com êste mesmo sentimento. Que sabe o quanto o povo brasileiro lutou para ver concretizado na Petrobrás o primeiro passo da sua independência econômica. E que sente, no carinho popular pela grande realização cuja direção agora lhe é confiada, a certeza do apoio decidido que só existe na medida de uma vigilância constante e bem intencionada.

Soube o sr. João Goulart escolher, na primeira das modificações que resolveu introduzir no seu govêrno. O que dá confiança para esperar as novas modificações que se irão suceder.

Defende-se o ministro

O MINISTRO interino da Indústria e do Comércio ocupou durante oitenta minutos a TV de São Paulo, a fim de responder às críticas feitas ao Govêrno no setor afeto a essa Secretaria de Estado Os reparos se referiam ao açúcar e aos produtos siderúrgicos.

O sr. Mauro Sales afirmou que as alegações eram vagas. Quase que se limitavam a insinuações. A técnica da maledicência chegara à perfeição de não dizer que sim, nem que não, antes pelo contrário. Daí a dificuldade para responder a êsse tipo de oposição.

No entanto, a verdade não poderia ser omitida. Nada fôra realizado contràriamente à lei e à moral administrativa. E desafiava as críticas a que apontassem fatos, positivando suas acusações. Então teria o maior empenho em esmagar as calúnias. Essa havia sido a recomendação recebida do presidente da República. Não deixaria sem imediata e completa impugnação quaisquer invectivas visando a comprometer o Govêrno perante a opinião pública. Assim falou o ministro. Foi claro, firme, positivo.

Esmagando os derrotistas

POR mais que certos elementos se esforcem no sentido de agitar o país, apelando para todos os pretextos, na realidade a Nação continua em calma, entregue às suas atividades normais. O povo, honrando sua vocação legalista, trabalha e produz dentro da ordem democrática, que êle mesmo instituiu no Brasil através do seu voto soberano.

E' realmente tão forte o desejo dos brasileiros de resguardar o regime que as provocações dos demagogos não conseguem perturbar a tranqüilidade nacional. Quanto mais os agitadores procuram desencadear greves e até guerrilhas, mais esforços desenvolve a coletividade para criar e distribuir riquezas. Daí os níveis sempre crescentes da produção, seja industrial, agrícola ou pecuária. Êste ano as safras de cereais bateram todos os recordes anteriores. Temos arroz, milho, feijão, mandioca, frutas, óleos comestíveis e outros artigos de alimentação em quantidades jamais atingidas no Brasil. O próprio Nordeste, habitualmente deficitário no tocante aos produtos de alimentação, em 1963 conseguiu colheitas abundantes.

Os derrotistas prevêm e sonham com calamidades. Os brasileiros respondem a tais prognósticos sombrios com afirmações positivas no campo da economia e do progresso social.

O que se diz

... QUE os dois telefones da residência do sr. Carlos Lacerda foram cortados, na noite de anteontem, por falta de pagamento ...

•

... QUE os telefones de Sua Excelência só foram religados à 1 hora da madrugada ...

•

... QUE o contrabando no Pará foi pràticamente neutralizado através da repressão comandada pelas Fôrças Armadas federais ...

•

... QUE as emissões de papel-moeda em 1963 começaram em 8 de abril último quando foram autorizados os primeiros 20 bilhões ...

•

... QUE a senhora de um deputado brasileiro acaba de comprar dez mil dólares de "robes" em Paris ...

•

... QUE só um vestido de Christian Dior custou 1.800 dólares, isto é, Cr$ 1.260.000 ...

•

... QUE o presidente da República deverá visitar Pernambuco quarta-feira da próxima semana ...

•

... QUE é esperado no Rio, domingo, dia 8, o ministro Antônio Balbino ..

•

... QUE o ministro da Saúde iniciou recente reunião com chefes de serviços dizendo que tudo lhe poderiam pedir, menos verbas ...

•

... QUE teòricamente qualquer pessoa batizada pela Igreja Católica pode ser Papa ...

•

... QUE, por coincidência, o sr. Josué de Castro pediu a seus familiares lhe enviassem a Genebra, onde se encontra, sua certidão de batismo ...

Empresários e rodoviários em mesa-redonda: quarta-feira

NITERÓI — Foi transferida para quarta-feira a "Mesa-Redonda" entre rodoviários e empresários, para apresentação da segunda proposta salarial dos empregadores, uma vez que a primeira foi rejeitada pelos trabalhadores.

Falando ao DIARIO CARIOCA o sr. Mayrink Filho declarou que logo que recebam a nova proposta, o Sindicato dos Rodoviários marcará uma Assembléia Geral para estudo da mesma, e em caso de nova rejeição, entrarão imediatamente em greve. Os rodoviários mantêm-se irredutíveis em sua pretensão de sòmente aceitar 100 por cento de aumento.

Em cima da hora

SÉRGIO CABRAL

A ARRECADAÇÃO de impostos federais no Estado de São Paulo (52 por cento do total da receita da União) tem alcançado, nos últimos meses, considerável aumento. Embora ainda não tenha sido realizado o levantamento referente ao mês de maio, sabe-se que as primeiras informações deixaram diretores do Ministério da Fazenda certos de que a receita, êste ano, ultrapassará a que foi prevista.

Em abril, porém, o índice de crescimento bateu todos os recordes: 107 por cento em relação a abril do ano passado. Êsse resultado cresce de significação se considerarmos que abril foi um dos meses de crise financeira, segundo confessou o próprio ministro San Tiago Dantas. O plano de contenção inflacionária adotado pelo govêrno previu uma queda nos negócios — graças à redução do capital de giro das emprêsas — durante os meses de abril, maio e junho, período considerado de pré-estabilização, que coincide com o impacto da retenção de crédito e da decisão governamental de não emitir dinheiro.

O índice de 107 por cento jamais foi alcançado por quaquer delegacia do Ministério da Fazenda. O máximo obtido até agora não ultrapassou de 80 por cento.

Caso a delegacia de São Paulo continue a arrecadar nesse ritmo, é provável que aquêle Estado participe com uma percentagem maior do que a de costume na receita da União. As delegacias dos principais Estados — inclusive da Guanabara — tambem estão apresentando aumento razoável de arrecadação de impostos, especialmente o de renda.

OUTRAS

— "A TV-Excelsior é a princesa Isabel do artista brasileiro", disse, entusiasmado, o cantor Ciro Monteiro, que foi contratado por ela a Cr$ 400 mil mensais, cifra, aliás, pela qual foi contratado outro veterano, o excelente Moreira da Silva. Ciro comemorou no dia 28 de maio o seu cinqüentenário. "Modéstia à parte, meio-século de espetáculos", declara Ciro, cada vez mais bem humorado.

— Preocupado com a tendência da Excelsior de contratar os melhores cantores por grandes salários, a TV-Rio resolveu adotar êsse critério. Elsa Soares foi a primeira beneficiada. Também ganhará Cr$ 400 mil por mês.

— Uma das piores nomeações feitas pelo presidente João Goulart foi a de Raimundo Nobre de Almeida para a direção da Rádio Mauá, contra quem existem acusações de tôda ordem. Anteriormente, o ministro Almino Afonso havia convidado o teatrólogo Dias Gomes para o cargo. Mas não foi possível pelo mesmo motivo que está fazendo o serviço público no Brasil perder os seus melhores valôres: salário. Para dirigir e recuperar aquela emissora — pràticamente mergulhada no caos — o salário fixado é de Cr$ 45 mil.

— O PTB carioca, que, segundo o deputado José Gomes talarico, já obtere a promesas do presidente João Goulart de nomear um dos seus representantes no próximo Ministério, deverá escolher nas próximas horas os seus candidatos entre os que já foram apontados. A bancada federal escolheu o sr. Breno da Silveira; a comissão executiva os srs. Roberto Acioli e Adamastor Lima; e a bancada da Assembléia o sr. Paulo Alberto. Êste último, porém, agradeceu e recusou, afirmando que é muito nôvo, sem condições ainda para ser ministro de Estado. Paulo Alberto tem sòmente 27 anos de idade.

— A bancada da oposição na Assembléia já começou a se ocupar de certos órgãos criados pelo sr. Carlos Lacerda, que estavam pràticamente esquecidos. Um dêles é a Cosígua, que o governador encheu de militares golpistas com a finalidade de construir uma usina siderúrgica e um pôrto de minérios em Santa Cruz. Nos últimos tempos, os seus dirigentes só estão preocupados na construção do pôrto. E' claro: no pôrto é que está o negócio.

RÁPIDAS

O compositor Carlos Lira, dos mais talentosos figurantes do movimento "bossa-nova", está se especializando em fazer peças musicadas. Realizou com Vinícius de Morais "Pobre Menina Rica", já apresentada em "flashes" no "Au Bon Gourmet", e acabou de escrever "Um americano em Brasília", com Nélson Lins de Barros. A música de Carlinhos, nas duas peças, é ótima. • A Editôra Civilização Brasileira prepara-se para o IV Centenário da cidade, com a edição de mais de 60 livros sôbre o Rio. A coleção é dirigida por Guilherme Figueiredo. • O América que se previna porque há pelo menos dois clubes de ôlho em cima do seu ponta-esquerda Eduardo, uma das sensações do Campeonato Carioca de Juvenis. O menino chuta bem, dribla com facilidade e tem grande noção de conjunto.

Submarino nuclear está revolucionando tôda estratégia do almirante britânico

Almirante SIR WILLIAMS DAVIS

LONDRES — "Nunca, em tôda a história da Inglaterra, o valor da sua famosa Marinha de Guerra foi motivo de tanta discussão por parte do govêrno e do público, quanto o é agora. Críticos qualificados têm criado sérias dúvidas sôbre a própria razão de ser dessa fôrça que, durante séculos, foi sinônimo do poderio britânico. Para os conservadores do país êsses debates sôbre a Marinha Real que iniciou seus dias de glória com Elizabeth I, constituem verdadeiras blasfêmias. Na verdade, porém, há uma pergunta que tem de ser respondida: Como se entrosa a estratégia naval inglêsa com a era dos foguetes polaris, lançados de bases-submarinas dotadas de grande mobilidade?

Vejamos alguns dos aspectos fundamentais que afetam a política naval britânica, tendo-se em conta que por mais importante que ela seja, não passa de apenas um componente num vasto programa de defesa nacional.

Em primeiro lugar, deve-se aceitar o fato de que todos os problemas de vulto devem ser encarados de acôrdo com os interêsses da OTAN, pois as fôrças navais dessa aliança fundem-se, na prática, em um só corpo. Essa fusão chega hoje a tal ponto que nem a armada britânica pode ter uma existência isolada outra vez. Como a união resultou em tremendo poderio naval, de nível jamais igualado, entende-se que, doravante, todos os interêsses nacionais dos países integrantes da OTAN, terão de ser relegados a segundo plano em relação às necessidades da fôrça conjunta.

Outro fator que tem de ser aceito no processo de avaliação da estratégia naval inglêsa é o aparecimento do verdadeiro submarino, aperfeiçoado através da ciência nuclear. Antes, os submersíveis utilizavam motores elétricos-diesel e não passavam de unidades de superfície com capacidade para limitadas submersões. Um submarino moderno só necessita de vir à tona no fim de sua viagem.

Essa característica da embarcação revolucionou todos os princípios navais. Já se pode observar o início de uma época liderada pelos Estados Unidos a quem cabe o comando da técnica submarina mundial, graças ao magnífico trabalho realizado pelo almirante Rickver. Em conseqüência, já não resta mais dúvida que o poderio naval das nações vai se equacionando em tôrno de uma esquadra de submarinos atômicos. Essas unidades serão, de agora em diante, as mais importantes de qualquer Marinha-de-Guerra. Por mais formidáveis e aperfeiçoados que sejam os porta-aviões, essas belonaves deixaram, definitivamente, de ser o eixo central das fôrças de mar, como aconteceu durante a Segunda Guerra Mundial e ante do aperfeiçoamento do submarino atômico.

O terceiro fator que tem de ser levado em consideração para aquilatar o valor e as necessidades da Marinha de Guerra inglêsa, é a nova filosofia que dirige a estratégia militar na era nuclear.

Até o advento das superbombas de elevada capacidade de destruição, a estratégia militar baseava-se, fundamentalmente, na habilidade de comandar a situação, de defender suas áreas de interêsse e de destruir o inimigo no momento adequado. Atualmente, apesar dessas finalidades perdurarem, elas passaram a um plano relativo a um fator que tem evitado o conflito nuclear e que é capaz de dar vitória final à nação atacada por engenhos atômicos: a capacidade de retaliação em grande escala é aos centros vitais do país agressor.

Os Estados Unidos, a Grã-Bretanha e a França, estão convencidos de que essa potência de retaliação encontra-se, justamente, nas frotas de submarinos atômicos equipados com foguetes Polares, constantemente mantidas em movimento através dos oceanos do mundo. Apesar de notícias de que já existem armas capazes de localizar as unidades em qualquer parte dos mares e, assim, eliminarem o valor estratégico que faz hoje o submarino o engenho polarizador das marinhas-de-guerra, os peritos navais do Ocidente garantem que, durante muitos anos ainda, o submarino nuclear não pode ser eficazmente desafiado por um engenho de contra-ataque.

Há, ainda, um quarto fator a ser considerado. Trata-se da necessidade de manter-se o contrôle dos mares como condição indispensável à conservação das linhas de abastecimento e comunicação.

Atualmente, as comunicações das fôrças Ocidentais dependem de bases terrestres situadas em territórios estrangeiros Por mais amigos que sejam os governos das nações onde se mantêm êsses centros, torna-se arriscado para elas depender dessas amizades em tempo de guerra. Portanto, o mais conveniente para qualquer país que necessite de uma extensa rêde mundial de comunicações e de transporte, é criá-la em tôrno de uma frota de unidades submarinas. Êsses barcos podem servir de bases móveis em qualquer parte do globo e, com um pouco de aperfeiçoamento, podem também ser transformados em grandes unidades de transporte.

Da fusão de todos êsses fatôres, constata-se que a estratégia naval tem, necessàriamente, de sofrer alterações fundamentais para que possa constituir-se em elemento decisivo em caso de um conflito ou mesmo para a garantia mundial. A fim de que a Armada Real Britânica possa permanecer como um dos grandes elementos de fôrça e prestígio mundial da Inglaterra, a sua própria política estratégica tem de reconhecer essas circunstâncias e submeter-se às alterações necessárias para garantir sua eficiência.

As modificações se baseiam nos seguintes itens: 1) a Marinha Real da Grã-Bretanha tem de adotar características que sejam exigidas pela NATO; 2) o submarino nuclear é a embarcação mais importante de uma fôrça naval moderna e isso tem de se refletir sôbre os programas de construção da esquadra; 3) a marinha tem agora a responsabilidade de grande parte da execução da nova estratégia de retaliação; 4) os gastos com as fôrças navais devem crescer conforme aumenta a importância tática e estratégica das esquadras convencionais e as atômicas no processo de impedir uma guerra ou de garantir a vitória. (FNS-DC)

A CSN e a importação de chapas de aço

O CASO da importação de chapas de aço e fôlhas-de-flandres continua a ser motivo de comentários na imprensa, o que se compreende pela gravidade que assumiu à escassez dessas matérias-primas essenciais. Doutro lado, surgiu a notícia, felizmente hoje já desmentida, de que um politico, conhecido pelas suas atividades de intermediário em operações dessa natureza, estaria credenciado na Europa para coordenar a importação.

Informado do que se dizia sôbre as estranhas atividades do deputado federal José Pedroso apressou-se o presidente da República em mandar averiguar se o referido intermediário agia na Europa realmente credenciado por autoridades governamentais. Ficou esclarecido que, desta feita, o intermediário agia sem credencial alguma.

***

SURGIU, entretanto, uma outra questão, à margem das providências que se impunham para aliviar a escassez de chapas de aço e de fôlhas-de-flandres. Caberia à Companhia Siderúrgica Nacional realizar, novamente, a importação? Houve quem desejasse conferir essas atribuições à CSN, a qual, porém, não as aceitou.

O almirante Lúcio Meira, seu presidente, ainda ao tempo em que o Ministério da Indústria e do Comércio estava sob a responsabilidade do sr. Ulisses Guimarães, sugeriu que o Govêrno desse facilidades à importação de chapas de aço e fôlhas-de-flandres, manifestando-se frontalmente contrário a que a CSN realizasse a importação. Lembrou, naquela oportunidade, o sr. Lúcio Meira, que a CSN é uma emprêsa industrial, não devendo, por isso, atuar na comercialização dos produtos siderúrgicos.

Ora, é evidente que se a CSN se recusava a cuidar da importação desses produtos não seria ela que credenciaria alguém para executar aquilo que não consultava os seus interêsses. Foi por isso que na nota que a respeito fêz divulgar pela imprensa a CSN deixou claro que "não cogitou, em momento algum, nem cogita agora, de importar chapas de aço e produtos siderúrgicos em geral, não tendo, portanto, credenciado quem quer que seja para tratar, em seu nome, dessa operação, em parte alguma". Como bem salientou a nota acima referida, "não dispõe a CSN de recursos financeiros nem organização comercial para tal gênero de atividade".

***

A CSN fêz mais. Ativou ao máximo a sua produção de chapas finas, a fim de atender ao mercado, de tal modo que hoje está entregando encomendas que só deveriam ser entregues em setembro próximo. Aumentou, igualmente, a produção de fôlhas-de-flandres. Não pôde é atender, na mesma proporção, à demanda de chapas grossas, e isso porque caberia à USIMINAS atendê-la. O início da produção na USIMINAS, marcado para agora, só se verificará no fim do ano, já estando, porém, a CSN, se aparelhando para diminuir o ritmo da produção de chapas finas em proveito da produção de chapas grossas.

O Ministério da Indústria e do Comércio acaba de sugerir ao presidente João Goulart a constituição de uma comissão, tendo em vista disciplinar a importação. A idéia é boa, visto que libertará a importação do monopólio que sôbre ela exercem as grandes firmas em prejuízo das firmas médias e pequenas. A comissão sugerida deverá levar em conta a possibilidade de recebermos produtos siderúrgicos também do bloco socialista, com o que não ficaremos atados às condições dos fornecedores dos países que integram o Mercado Comum Europeu.

***

LAMENTAMOS é que o Ministério da Indústria e do Comércio tenha aguardado tanto tempo para tomar uma providência tão elementar como esta, que objetiva disciplinar a importação de chapas de aço e fôlhas-de-flandres. Como lamentamos que se tenha procurado apresentar a Companhia Siderúrgica Nacional como responsável pela escassez dêsses produtos no mercado, exatamente a CSN que tudo fêz, em tempo hábil, para encarecer ao Govêrno a necessidade de tornar possível a importação dentro de critérios honestos, sem margem para intermediários experimentados ou bisonhos, quer da Cortina de Ferro, quer do Mercado Comum Europeu.

DIARIO CARIOCA

Fundado em 17 de julho de 1928

Propriedade da S. A. DIARIO CARIOCA

Sede: Av. Rio Branco 25 Sobreloja

Diretor-Presidente: DANTON JOBIM

Diretor-Tesoureiro: ULYSSES MARINHO

Diretor-Comercial: ZELIO VALVERDE

Presidência	43-6465
Gerência	43-9014
Secretaria	43-5535
Chefia de Redação	43-5574
Chefia de Informações	43-9934
Administração	23-4437 e 23-4464
Publicidade	23-4935
Revisão	43-5931
Esporte	23-4474
Polícia	23-3239 e 23-4481
Circulação	23-3664
Oficinas	43-5608

•

Brasília Redação do DC-BRASILIA Av. W-3 Quadra 4 — Sobreloja — Tel. 2-6884 — Plano Piloto

São Paulo diário de Paranapiaba 31 — 8º andar grupo 24 — telefones 42-5841 e 35-6286

Belo Horizonte Avenida Afonso Pena 774 — 4º andar sala 408 — telefone 4-8844

Niterói Av. Amaral Peixoto 86 sala 511 — telefones 2-7893 e 2-2844

Pôrto Alegre Rua Caldas Júnior 124 — 1º andar sala 1 — Tel. 8771

•

ASSINATURAS

Semestral	Cr$ 4.200,00
Anual	Cr$ 8.000,00
(Outros países)	
Semestral	Cr$ 6.000,00
Preço do exemplar:	
Dias úteis	Cr$ 15,00
Domingos	Cr$ 20,00

Carta do Leitor

Generais sabem onde encontrar dinheiro

PRONUNCIANDO-SE sôbre o aumento dos vencimentos dos militares, uma comissão de generais encabeçada pelo R/1 Tácito Lívio Reis de Freitas, diz em memorial que sabe onde está o dinheiro para garantir o aumento com o nível 18 dos primeiros-tenentes.

— "A Comissão pró-aumento de vencimentos dos militares, que vem se reunindo na ABI, declara que o dinheiro não se encontra nos parcos recursos dos militares, de funcionários e de trabalhadores. Onde está então o dinheiro? perguntam os signatários.

RESPOSTA

Eis a resposta dos militares:

— Está na suspensão da remessa abusiva de lucros para o Exterior.

— Está no impedimento da sonegação de lucros extraordinários e eliminação de privilégios no impôsto de renda.

— Está na denúncia dos acôrdos comerciais ruinosos, com aviltamento de nossos preços, pagamento de royalties caducos e vantagens unilaterais entre Grandes e Subdesenvolvidos.

— Está na suspensão de maciças subvenções a emprêsas, quase sempre estrangeiras, e classes privilegiada.

— Está no corte de turismo oficial e sinecuras no Exterior.

— Está nas medidas corretivas contra as subreptícias ações ao portador, contra os fabulosos depósitos em bancos no estrangeiro e desestímulo ao entesouramento de capital

— Está na suspensão da importação maciça de filmes e histórias em quadrinhos, sem valor artístico-educativo e até perniciosos.

— Está na suspensão da compra e na encampação, pelo valor histórico, de emprêsas de serviço público estrangeiras, inadimplentes.

— Está na moratória para pagamento das dívidas externas.

— Está na nacionalização das indústrias de base, energia, comunicações, transportes, bancos, seguros, câmbio, comércio exterior, moinhos, frigoríficos e indústria farmacêutica.

— Está na intensificação do comércio com tôdas as nações, impedindo porém a exportação do que nos falta e a importação do supérfluo, luxuoso ou similar interno.

— Está no firme monopólio es-

(Conclui na 9ª página)

O secretário de Saúde informa leitor do DC

Do dr. Raimundo Brito, secretário de Saúde, recebemos a seguinte carta:

"Na edição de 1 de junho do DIARIO CARIOCA tivemos oportunidade de ler o que pede o sr. José Gonçalves ao secretário de Saúde, no sentido da volta dos "Comandos Sanitários". Queremos afirmar ao autor da carta, resumida por êsse jornal, que os referidos Comandos não voltarão porque, de verdade, não precisam nem devem voltar. Não há como concordar com um sistema que visando à defesa da saúde do povo, mais servia para incursões às algibeiras dos comerciantes.

E' bem outro, por isso, o caminho adotado por esta Secretaria: o da fiscalização silenciosa, mas severa, dos "toilettes", cozinhas dos restaurantes boates e hotéis da cidade. Nêsse trabalho, sem que forneça motivos para manchetes, vai a Secretaria de Saúde cancelando falhas, exigindo providências, impondo medidas, através de advertências ou multas, já havendo mesmo promovido o fechamento de estabelecimentos reincidentes em suas faltas. De pouco vale alardear trabalho, nem sempre merecedor disso, como seria o caso dos "Comandos", tão elogiados pelo sr. José Gonçalves. O que vale é trabalhar de verdade, sem tambores e clarins, mas com dedicação e eficiência. E é isto precisamente o que vem fazendo a Secretaria a cuja frente nos encontramos. Ela não se interessa em impressionar o povo, mas em prestar-lhe reais serviços. Com o correr dos dias o próprio autor da carta, sentindo a ação da Secretaria, sem que nela ouça falar, mudará de opinião a respeito dos "Comandos Sanitários". Disso estamos certos.

Agradecendo-lhe a publicação destas linhas, pois a elas nos vimos obrigados, daqui lhe enviamos as mais cordiais saudações. (a) Raimundo Brito."

Guerra contra vírus invasores

LONDRES — Misteriosas doenças provocadas por vírus continuam a varrer extensas regiões da África Oriental qual legiões invasoras. Algumas delas eram completamente desconhecidas há dez anos. Tôdas elas escolhem sempre o mesmo "habitat" vivo, principalmente os insetos, que as transmitem por largas áreas.

Novas e velhas doenças, todavia, estão sendo submetidas a implacável ataque pelo Instituto de Pesquisa de Vírus de Entebbe, Uganda. Em seu último relatório à Organização de Serviços Comuns da África Oriental, o dr. A. J. Haddow, diretor do Instituto, apresentou uma clara descrição da variedade e extensão do flagelo.

A pandemia da febre "O'nyong-nyon" uma dolorosa moléstia que provoca a deformação dos ossos e é algo parecida com o dengue, continua a causar a maior preocupação. Mais de 2 milhões de casos já foram identificados desde que o vírus começou a varrer a Uganda, há três anos passados. Segundo diz a revista britânica "New Scientist", a doença percorreu já mais de 2.400 quilômetros em direção ao sul, encontrando-se focos ativos em Zomba, na Niassalândia. Quatro estirpes diferentes foram já identificadas em uma província, embora haja evidente imunidade ao longo de tôda a costa, de Mombasca a Dar-es-Salaam, presumivelmente porque o meio não é conveniente para o inseto transmissor.

Outra febre provocada por vírus, a Chikungunya, está grassando nas vizinhanças de Entebbe e do Lago Vitória.

Na Etiópia, uma grande epidemia de febre amarela progride lentamente em direção ao norte, com alta incidência de mortalidade. Sòmente dessa febre foram identificadas 16 diferentes estirpes de vírus.

O vírus "Sindibis" isolado pela primeira vez no Egito, foi localizado cinco vêzes em um único ano em Kisubi, Uganda mas, devido a recusa dos pacientes em cooperar com os patologistas, "coisa lamentável, mas comum na região", o quadro de evolução da doença não pôde ser traçado clínica ou entomològicamente. Isto é particularmente deplorável porque o vírus "Sindbis" jamais foi isolado em meio humano.

As recentes inundações ocorridas na África permitiram aos entomologistas do Instituto estudar uma população insitadamente grande e variada de mosquitos, insetos que são os principais responsáveis pela transmissão dos vírus. Verificou-se além de qualquer dúvida que os mosquitos chamados "Mansonia aurites" e "Culex quasiguiarti" claramente preferem parasitar os pássaros, que os "Hodgesia cyptopus" desenvolveram gôsto pelo sangue dos roedores e que os "Aedes Africanus" e o "A apicoargenteus" preferem os macacos. O homem não fornece mais do que uma refeição ocasional

Se um inseto fôsse destacado como o superportador das moléstias que afetam os homens o escolhido seria provàvelmente o "Aedes africanus" Dessa única espécie apenas, os pesquisadores de Entebbe isolaram quatro definidos e dois presumíveis tipos de vírus de febre amarela três do vírus Zika, um dos vírus da febre do Rift Valley, seis do vírus Chikungunya, um possível isolamento do vírus Ntaya e três estirpes até agora não identificadas.

Essas doenças se espalhariam ainda mais se não fôsse o fato de as larvas dos portadores serem atacadas por outros mosquitos, tais como os "Toxorhynchites". Este é um dos raros casos de uma picada benéfica. (BNS-DC)

GB vai ficar sem pão se aumento não sair

TRE apura depredação de diretório eleitoral

O Tribunal Regional Eleitoral da Guanabara, em sessão plenária de ontem, determinou ao juiz da 5ª Zona Eleitoral, com jurisdição sôbre o bairro de Copacabana, que apure as responsabilidades pelas ocorrências verificadas com a depredação de um diretório eleitoral da Rua Constante Ramos.

Acolhendo, por unanimidade, ponto de vista do relator, jurista João de Deus Viana, o TRE julgou-se incompetente para conhecer da espécie em primeira instância. Os incidentes resultaram de provocações do deputado José Talarico, verificando-se repulsa popular à intervenção de um choque do Corpo de Fuzileiros Navais, tendo à frente o próprio comandante, almirante Cândido Aragão.

RADIO

No outro processo, relativo ao impedimento da ação da Polícia do Estado, por tropas do I Exército, à porta da Rádio Mayrink Veiga o TRE determinou o arquivamento do inquérito por ter verificado que as providências solicitadas pelo des. Homero Pinho produziram, afinal, o resguardo da ordem pública e o respeito da livre manifestação dos eleitores, sem entretanto ficarem identificados os responsáveis pelas graves ocorrências.

Os desembargadores Sebastião Perez Lima e Ivan Lopes Ribeiro foram votos vencidos, contrários ao arquivamento, pois entendiam que voltando o processo à Procuradoria talvez fôsse possível apurar quais os responsáveis pela intervenção indevida de tropas do I Exército obstando a ação legítima do choque da Polícia Estadual.

Feira será transferida do Lgo. do Marrom

NITERÓI — Atendendo a solicitações de moradores, o prefeito Silvio Picanço determinou, ontem, a escolha de outro local para instalação da feira-livre que semanalmente funciona na Rua Itaperuna, no Largo do Marrom.

Homenagem a Dulcina em "avant-premiére"

A atriz Dulcina de Morais será homenageada no Teatro Dulcina por intelectuais, estudantes e artistas, na «avant-premiére» da comédia «Tchim-Chim», cuja renda reverterá em benefício da Casa do Estudante do Brasil.

A homenagem consistirá na inauguração de um busto da atriz, modelado pelo escultor Miguel Pastor, no «hall» do Teatro Dulcina, e na ocasião lhe será lida uma mensagem da poetisa Ana Amélia de Queirós Carneiro de Mendonça.

OPINA CECÍLIA MEIRELES

A propósito da manifestação declarou a poetisa Cecília Meireles:

— Dulcina merece muitas homenagens: pela obra teatral que tem realizado, procurando elevar os espetáculos a níveis sempre mais altos, pelo seu esfôrço por um teatro popular e pela sua figura humana, difícil de se encontrar, sobretudo num ambiente tão ingrato como é o da arte dramática. Associo-me com muito carinho a essas homenagens.

MENSAGEM

A mensagem que a poetisa Ana Amélia de Queirós Carneiro de Mendonça dirigida à atriz será assinada pelos seguintes nomes que se associaram à homenagem: presidentes da Academia Brasileira de Letras, acadêmico Austregésilo de Ataíde; da Associação Brasileira de Autores Teatrais teatrólogo Joraci Camargo; da Associação Brasileira de Imprensa, sr. Herbert Moses; da Sociedade Brasileira de Críticos Teatrais, professor Lopes Gonçalves; do Centro Acadêmico Cândido de Oliveira, estudante Válter Gomes dos Santos; do Diretório Acadêmico da Escola Nacional de Belas Artes, estudante Jeanete Pereira; da Casa do Estudante do Brasil, sr. Alfredo Marques Viana; da Casa dos Artistas, sr. Floriano Faissal; da Associação dos Artistas Brasileiros, sr. Nestor E. de Figueiredo; Manuel Bandeira; Jorge Amado; Valmir Ayala; e dirigentes de várias outras entidades culturais e estudantis.

As listas de adesões às homenagens, bem como bilhetes para o espetáculo, poderão ser procurados na Secretaria da Casa do Estudante, na Praça Ana Amélia, 9, 11º andar, pelo telefone 42-8135, das 14 às 19 horas ou na bilheteria do Teatro Dulcina.

Govêrno da GB

CL apóia irregularidade exonerando diretores

A crise administrativa na Superintendência de Transportes foi solucionada, ontem, pelo governador, após receber às 11 horas o coronel Américo Fontenele, ex-diretor daquela autarquia e às 16 horas o sr. Vítor Pozas, atual Superintendente.

O coronel Américo Fontenele que já dirigiu a ST e dá ordens nessa repartição, havia proposto ao governador a demissão do superintendente, dos diretores e chefes de Serviço que não haviam concordado com a sua orientação, principalmente em não vender a enorme sucata (cêrca de 700 veículos, alguns dos anos de 1956, 58 e 60) em leilão público ao preço de 120,00 o quilo, pois a venda anterior feita na administração do coronel Fontenele foi realizada por 5,50 o quilo.

EXONERADOS OS DIRETORES

O governador Carlos Lacerda após ouvir as explicações do coronel Américo Fontenele e do engenheiro Vítor Pozas, resolveu mandar exonerar os três diretores daquela dependência estadual srs. Angelo Vivaqua diretor de Contrôle; Luís Cavalcanti diretor de Locomoção e Renam Doile Maia, diretor de Suprimento conservando à frente da ST, o engenheiro Vítor Pozas.

VENDA DA SUCATA

Aprovou, também o governador o relatório da Comissão de Baixa que solicitava a venda de 70 viaturas em leilão público ao preço de 120,00 o quilo. Entretanto segundo declarações do sr. Vítor Pozas a um vespertino a sucata só será vendida às usinas do Estado e de outros o que vai contrariar o Código de Contabilidade que determina leilão público.

SUCATA MAIS BARATA

Segundo informações colhidas nas usinas, as mesmas só compram sucata a 15,00 o quilo. Entretanto o que será vendido como sucata são veículos [illegible] inclusive 40 caminhões de [illegible] da marca Mercedes-Benz do ano de 1950 e outros da marca Chevrolet [illegible] de fabricação de 1959 além de outros veículos [illegible] que poderiam ser vendidos ao público em lotes de 1 ou 2 veículos.

Raridade

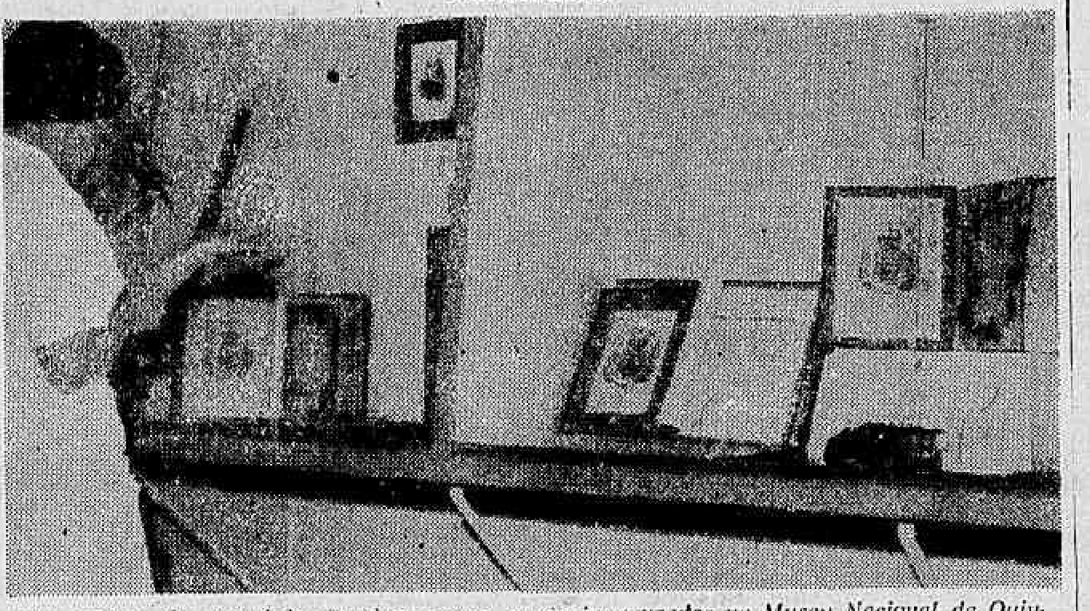

Um aspecto da exposição de obras raras, recém-inauguradas no Museu Nacional da Quinta da Boa Vista.

Museu expõe obras raras para comemorar 145 anos

O Museu Nacional da Quinta da Boa-Vista comemorou o 145.º aniversário de sua fundação e I Centenário de sua Biblioteca com uma sessão solene, realizada no dia 4 de junho, às 16 horas, e seguida da inauguração da exposição de obras raras, sendo as duas presididas pelo Magnífico Reitor Pedro Calmon, da Universidade do Brasil.

A mostra, que ficará aberta ao público até o fim do ano, nas três salas do andar térreo que ocupa, contém 94 livros raros, além de documentos antigos relacionados com o acêrvo bibliográfico, publicações do próprio Museu, e medalhas comemorativas existentes no Arquivo, como, por exemplo, um sinete de D. Pedro II com sua efígie e armas.

SOLENIDADE

A solenidade, inicialmente programada para o dia de ontem, data em que d. João VI assinou o decreto criando o Museu, foi antecipada de dois dias para que o professor Pedro Calmon estivesse presente, pois está de viagem marcada para esta semana.

Na ocasião, o sr. Mário Viana Dias falou sôbre "Pesquisa e Documentação em Ciências Biológicas", seguida da bibliotecária Dulce Fernandes, que abordou o tema "A Biblioteca do Museu Nacional — um Século a Serviço da Ciência".

RARIDADES

Iniciando a exposição, encontram-se, em estantes envidraçadas, oito estampas raras, pertencentes ao acêrvo do Museu Nacional, e que mostram aspectos da Quinta da Boa Vista no século XIX, sendo o quadro mais antigo da autoria de James Henderson (1810-1815).

Além dessa, há ainda estampas de Jean Baptiste Debret (1817-1831); Johann Emanoel Pohl (1817-1821); Maria Graham (1821-1823); Johann Mauritz Rugendas, considerado como o de maior valor estimativo (1821-1825); Eugène de la Michellerie (1825); J. Steinman (1825-1831), e N. J. Keisey (1843).

DOCUMENTOS

Em outra estante, a Biblioteca organizou a exposição de vários documentos relativos ao acêrvo bibliográfico do Museu Real e Museu Imperial das Ciências Naturais, sendo o mais importante, segundo d. Eponina, encarregada da mostra, o decreto que criou o referido Museu, assinado por d. João VI e datado de 6 de junho de 1818.

Há ainda o aviso do ministro dos Negócios do Império, na época o Marquês de Olinda, fermando "uma bibliotheca especial de sciencias naturaes", cuja data é de 11 de julho de 1863, data oficial da inauguração da Biblioteca, apesar de ela já existir desde 1818, com a criação do Museu.

LIVROS

O livro mais antigo existente na Biblioteca do Museu Nacional é a "Historia Naturele", de Plinius Secundus, e que é considerada a obra de maior raridade da exposição, pois é um incunábulo impresso em 1481, em Veneza, por Philippi Ueneti.

A "Historia Naturele" de Plinius faz parte, juntamente com 23 outros, dos livros pertencentes à Biblioteca Real e Imperial e posteriormente transferidos para a Coleção do Museu.

OUTRAS OBRAS

Incorporado à Biblioteca por ocasião de sua fundação oficial, em 1863, o acêrvo da Comissão Científica, criada para explorar as províncias menos conhecidas do Brasil, também está incorporado à mostra, com onze livros de Botânica, Zoologia, Biologia e outras matérias.

Livros raros, adquiridos ou doados nos 100 anos de existência da Biblioteca, ou mesmo recentemente, encerram a lista de obras raras da exposição, juntamente com as medalhas comemorativas e publicações do próprio Museu, já mencionadas.

BIBLIOTECA

A Biblioteca do Museu Nacional, considerada o maior e mais valioso acêrvo bibliográfico especializado em ciências naturais e antropológicas, no país, foi criada por aviso de 11 de julho de 1863, e contava, inicialmente, com uma coleção de apenas 3.000 volumes, provenientes, em sua maioria, da comissão científica do Ceará, a que se juntaram 200 volumes legados pelo sr. Corrêa de Lacerda.

O acêrvo da Biblioteca, no qual se encontram verdadeiras raridades bibliográficas, muitas atualmente em exposição, eleva-se atualmente a cêrca de 198.000 volumes, entre obras, folhetos, periódicos, mapas e bibliofilmes.

DESTAQUE

No acêrvo da Biblioteca, merecem destaque especial a coleção Teresa Cristina, a coleção da antiga Inspetoria de Pesca e as coleções bibliográficas, recentemente incorporadas, selecionadas com apuro pelos cientistas a que pertenceram, muitos dos quais expoentes nos respectivos assuntos, assim como as de Carlos Moreira, Betim Paes Leme, Raimundo Lopes, Fernando Pires, Cândido F. de Melo Leitão, Curt Niemundaju e outros.

"Dia a dia o acêrvo bibliográfico vem enriquecendo, graças a compras adequadas, doações valiosas e, sobretudo, a permuta das publicações do Museu Nacional com as de outras instituições congêneres do Brasil" — conforme consta do Relatório Anual .... (1936), uma das publicações avulsas do Museu Nacional.

ESPECIALIZADA

No referido relatório, consta ainda que, assim, "a Biblioteca do Museu Nacional se esforça em se manter como o repositório mais completo de publicações nacionais e estrangeiras, versando as ciências naturais e antropológicas, particularmente no referível ao Brasil e, sobretudo, em servir como centro de informações bibliográficas e órgão de referência especializada.

Subordinada diretamente à Diretoria da Instituição, é uma Biblioteca semi-pública, servindo ao corpo técnico-científico do Museu, bem como a quantos se interessam pelas ciências naturais e antropológicas. Funciona diàriamente das 8 às 17 horas, exceto aos sábados, em que o horário é de 9 às 12 horas.

O MUSEU

A idéia da criação no Brasil de um Museu de Ciências Naturais surgiu na época do vice-rei Luís de Vasconcelos (1779 — 1890), com a fundação dirigida por Francisco Xavier Cardoso Caldeira, popularmente denominada "Casa da História Natural" ou "Casa dos Pássaros", situada em edifício posteriormente ocupado pelo Erário Régio, o antigo Tesouro Nacional.

A influência para a instalação governamental de um Museu de Ciências Naturais veio para o Brasil, em .. 1817, da princesa Leopoldina de Habsburgo, futura Imperatriz por consórcio com D. Pedro I, visto ser D. Leopoldina apaixonada das ciências naturais e interessada nos estudos de entomologia. Sua vinda ao país incrementou grande interêsse pelas pesquisas científicas, tendo trazido ao Brasil grande número dos cientistas da época.

CRIAÇÃO

Por decreto de 6 de junho de 1818,

(Conclui na 9ª página)

Racionamento na GB

Light diz ser grande o consumo de energia

Em nota distribuída, ontem, a Rio Light justifica a necessidade do racionamento na Guanabara, alegando o elevado consumo, que aumenta dia-a-dia, e a quantidade de quilowatts produzidos, que não chegam a atender às exigências do Estado.

A concessionária demonstra que dos .... 443.003.600 kws produzidos no mês de março, ... 94.338.678 foram consumidos por tôdas as indústriais, sendo que sòmente às 104 fundições de ferro e aço necessitaram de 25.371.485 kws, de um têrço de todo o gasto da indústria carioca.

POR GRUPO

A Rio Light classificou o gasto de energia elétrica nas indústrias em 24 grupos, mostrando o número de consumidores e o gasto por quilowatt-hora. É o seguinte o quadro apresentado pela companhia, com o número de emprêsas e o consumo:

Grupo de Indústria	Nº de Consumidores	kWh
1 — Automóveis (fabricação, montagem	55	1.439.680
2 — Bebidas	114	2.927.898
3 — Cimento e produtos de cimento	81	2.402.754
4 — Produtos químicos	468	15.284.839
5 — Cerâmica	174	2.507.891
6 — Material elétrico	86	3.024.407
7 — Produtos alimentícios .	309	3.352.413
8 — Fabricação de vidro ..	90	2.611.873
9 — Artigos de couro (incl. curtumes)	219	1.048.872
10 — Produtos de metal	513	3.809.423
11 — Moagem de trigo e outros cereais	145	3.119.482
12 — Pedreiras e mineração	249	1.475.578
13 — Óleos e lubrificantes ...	11	431.569
14 — Fabricação de papel e oficinas gráficas	669	7.037.063
15 — Artigos de borracha ..	48	1.641.060
16 — Fundição de ferro e aço	104	25.371.485
17 — Tecidos de algodão ..	34	9.433.534
18 — Tecidos de juta	11	264.567
19 — Tecidos de sêda	6	39.586
20 — Tecidos de lã	13	608.852
21 — Tecidos diversos (incl. roupas)	325	804.102
22 — Fumo	10	249.401
23 — Produtos de madeira e de fibra de madeira ...	1.342	798.218
24 — Diversos	199	578.980
TOTAL — Fôrça — Industrial	5.377	90.263.450
Luz — Industrial (não classificada)	8.382	4.075.228
TOTAL — Industrial ..	13.759	94.338.678
Energia Produzida		443.003.600

CNP elaborará plano geral: combustível

O Conselho Nacional do Petróleo deliberou aplicar as disposições contidas em plano elaborado pela Comissão de Abastecimento de Derivados do Petróleo, daquele órgão, na atribuição das quotas de importação e distribuição comercial de derivados do petróleo, já a partir de 1963. Enquanto o referido esquema estiver sendo implantado, o CNP elaborará o «Plano Geral de Abastecimento Nacional de Derivados do Petróleo», que se aplicará à matéria, como plano-diretor.

O presidente do CNP, sr. Carlos Meireles, informou que o CNP estabeleceu a estrutura a que deverá obedecer a elaboração do «Plano Geral», a ser constituído de uma introdução definindo as linhas mestras da política nacional do petróleo e, em desenvolvimento, diversos planos setoriais. Para elaboração do «Plano Geral», o presidente do CNP está providenciando os atos administrativos necessários.

DISTRIBUIÇÃO POR QUOTAS — O plano para atribuição de quotas de distribuição de derivados prevê a concessão de quotas de retirada das refinarias nacionais ou das quantidades importadas, calculada percentualmente sôbre o consumo estimado e correspondente à participação efetiva de cada distribuidora no mercado, durante ano anterior.

Para as novas emprêsas, ainda sem tradição, será atribuída uma quota mensal fixa, expressa em números absolutos, que poderá ser alterada mediante solicitação e aquiescência do CNP. Esta orientação visa a garantir a entrega no mercado das novas distribuidoras em sua maioria nacionais, ao mesmo tempo estabelecendo a possibilidade de gradação, capaz de lograr que a entrada dessas distribuidoras no mercado se faça sem qualquer percalço.

DISTRIBUIÇÃO DIRETA — O plano de quotas estabelece as percentagens de cada derivado, ou quotas mensais em números absolutos atribuídas a cada emprêsa nas oito regiões de consumo em que o CNP divide o país.

Ficaram adjudicadas à Petrobrás as quantidades destinadas às Fôrças Armadas, órgãos do govêrno e emprêsas estatais, na forma da Resolução n.º 5/62, do CNP.

PLANO DIRETOR — O presidente do CNP prosseguiu suas declarações esclarecendo que o "Plano Geral" a ser elaborado abrangerá a globalidade do problema de abastecimento do petróleo no Brasil, tendo o caráter de plano diretor da política do petróleo. Começará por defini-la e terminará pela fixação das linhas básicas da ação governamental em cada aspectos particular da industrialização e comercialização do petróleo no Brasil.

Por isso mesmo — concluiu — farão parte do "Plano Geral" diversos planos setoriais, como o plano de lavra e importação de petróleo bruto, o plano de produção de derivados, o plano de importação de derivados, o plano de transferências (marítimas, rodoviárias, ferroviárias, por oleodutos, fluviais e lacustres), o plano de armazenagem e o plano de estocagem.

Decisão dos padeiros: pararão segunda-feira

A partir da próxima segunda-feira, deverá ser total a falta de pão no Estado da Guanabara, em virtude da deliberação tomada pelos panificadores cariocas, em reunião realizada ontem, na sede do Sindicato Nacional dos Proprietários de Padarias e Confeitarias, de não fabricarem o produto, daquela data em diante, caso a COFAP não concorde em rever o seu atual tabelamento.

Nesta assembléia, voltaram os padeiros a reafirmar que consideram impossível continuar a fabricar o pão com a farinha que lhes tem sido entregue pelos moinhos, não só pela mistura nela contida, como também pelo preço com que a mesma é vendida, o que tem causado enormes prejuízos, pois estão além das possibilidades financeiras de seus estabelecimentos.

MINISTRO PROMETE AJUDAR

Após a abertura dos trabalhos da reunião, o sr. Joaquim de Oliveira, presidente do Sindicato, comunicou aos presentes que estivera mantendo entendimentos diretos com o ministro da Indústria e Comércio, sr. Mauro Sales, e que êste lhe havia afirmado que não pretendia prejudicar a classe, tendo prometido tôda a colaboração possível, indicando, inclusive, o sr. Guilherme Millem como seu representante junto à presidência da COFAP, para melhor poder acompanhar as demarches do assunto.

Continuando, informou que, posteriormente, êle, o orador, e mais o representante do ministro Mauro Sales, estiveram em contatos com o presidente do órgão controlador, ocasião em que propôs o prêço do pão a Cr$ 165, tendo o titular da COFAP ponderado que sòmente poderá conceder um nôvo aumento para o produto, após o dia 1.º de julho, quando deverá ser, também, reajustado o custo da farinha.

FÉRIAS COLETIVAS E PARALISAÇÃO

Os panificadores presentes à Assembléia reagiram prontamente a estas ponderações das autoridades e se mantiveram unânimemente dispostos a adotarem a medida drástica da paralisação do fabrico do produto, apesar do apêlo que lhes foi dirigido pelo professor Aníbal Espinheira, diretor da COCEA, no sentido de que aguardassem a transferência das atribuições da COFAP para mesma, quando tentaria resolver o problema.

Um dos oradores, sr. Manuel Leite, dizendo-se porta-voz dos seus colegas, afirmou que a classe não poderia mais confiar nas promessas do Ministério, da COFAP ou mesmo da COCEA, levando em consideração a grave situação em que se encontram, e apresentou, então, a proposta, que foi a aprovada, de se promover a paralisação total das padarias, dando-se férias coletivas nos seus empregados, a partir de segunda-feira próxima, devendo-se, no entanto, se reunirem em nova assembléia no domingo, às 16 horas, para a reafirmação desta decisão.

"No Comments"

Mr. Harry Barry Sarjent, presidente da Bond & Share, encontra-se desde ontem no Rio, tendo desembarcado às 15,30 horas, no Galeão, procedente da Argentina. Apesar de sorridente e aparentando muita tranqüilidade, mr. Sarjent evitou a reportagem, dando como resposta às perguntas um apenas "no comments". O presidente da Bond & Share, depois de desembaraçada sua bagagem, embarcou em um táxi com vários assessôres, negando informes onde ficará hospedado, embora não tentasse evitar ou se preocupasse com os fotógrafos presentes.

Ex-pracinhas brasileiros satisfeitos com a FMAC

Foram coroadas de pleno êxito as missões brasileiras lideradas pelo cel. Hugo de Andrade Abreu, presidente do Conselho Nacional dos Ex-Combatentes, bem como do representante da Seção de Santos, cel. Júlio Moreira de Oliveira.

Essa Assembléia, de grande repercussão e de projeção internacional, reuniu na Dinamarca, em maio último, mais de 500 delegados, de 60 países de tôdas as partes do mundo. Os delegados brasileiros apresentaram inúmeras propostas, muitas aceitas por unanimidade.

CENTRO

Entre as resoluções aprovadas no importante conclave, de veteranos de guerra, está a de apoio integral aos pracinhas dos países menos desenvolvidos. Dentro dêsse princípio conseguiram os brasileiros iniciar negociações com a Federação Mundial e o organismo correspondente das Nações Unidas, para a urgente criação no Brasil de um Centro de Recuperação, para assistir os nossos ex-pracinhas desamparados moral e fisicamente.

A Federação Mundial dos antigos Ex-Combatentes, cuja sigla é FMAC, aprovou também uma proposição da Indonésia defendida pelo Brasil, apresentando o problema do ex-pracinha carente de auxílio, êste oriundo da vida civil, não tendo a readaptação necessária e suficiente, que deve e está existindo em outros países, como os Estados Unidos, a Inglaterra e a França, nossos bravos aliados a 2ª Guerra Mundial.

AUXÍLIO

Auxílio econômico social e de planejamento, através da FMAC, desde que o Brasil forneça o local e projetos dos Centros e eventuais auxílios financeiros, econômicos e administrativos, sendo que a FMAC fiscalizará a aplicação dos recursos concedidos após a elaboração de planos feitos aqui no Brasil.

O objetivo precípuo da delegação foi, em última análise, atendendo ao apêlo de todos os ex-combatentes do Brasil, representado junto à Federação, o pensamento dos nossos pracinhas, o "slogan" "Paz com Liberdade".

A FMAC também resolveu que no corrente mês de junho, seja considerado como mês do ex-combatente e dia 22 do corrente como "Dia do Ex-Combatente Mundial" que sejam comemorados pelas Organizações dos Veteranos de Guerra de tôdas as Nações integrantes daquela Organização Internacional, inclusive o nosso Brasil.

O tema central das comemorações do "Mês do Ex-Combatente" foi escolhido o "slogan" "Sangue para Paz" tendo em vista que 1963 marca o centenário da criação da Cruz Vermelha Internacional.

Finalmente, foi feito um "Credo" de autoria do ex-combatente dos Estados Unidos, dr. Ralph Bunche, oficialmente adotado pela EMAC e pelos nossos ex-combatentes brasileiros, traduzido em 27 idiomas diferentes.

"CREDO" DA FMAC

"Ninguém pode falar mais eloqüentemente pela paz do que os que lutaram na guerra. As vozes dos veteranos refletem os anseios de paz dos povos de todo o mundo que, no espaço de uma só geração, sofreram por duas vêzes a catástrofe indescritível de uma guerra mundial.

"A humanidade tem direito à paz. Sem isto, não pode existir esperança no futuro. E sem esperança, o homem sucumbirá. A voz dos povos deve ser ouvida. Tanto quanto às cousas materiais, êles aspiram a uma vida mais rica em liberdade, igualdade e dignidade; oram pela paz. Seu desejo pela paz e por melhores condições de vida deve cristalizar-se em fôrça irresistível contra a guerra, a agressão e a degradação. Os povos, que tanto têm trabalhado e sofrido por causa das guerras, trabalharão ainda mais pela paz. São nossos votos que seja realizado um dedicado esfôrço, a maior cruzada da história em prol da paz mundial, da liberdade e da igualdade."

CARLOS EDUARDO TEVE MISSA DE 7.º DIA

Realizou-se ontem, às 11 horas, na Igreja de N. S. do Carmo, a missa de sétimo dia do jovem Carlos Eduardo Maranhão. O extinto jornalista pertencia aos quadros dos "Diários Associados", era filho do sr. Gomes Maranhão, presidente do Instituto do Açúcar e do Álcool.

Ao ato compareceu todo o círculo de amizades de Carlos Eduardo e dos seus pais, lotando a igreja em uma homenagem derradeira àquela figura tão querida a todos os que o conheceram.

Já chegou trigo argentino

Pelo cargueiro nacional "Lóide Uruguai", chegaram à Guanabara, procedentes de Rosário e Buenos Aires, ... 6.934.000 quilos de trigo em grão, consignados ao Banco do Brasil e destinados ao consumo da população carioca.

O MAQUINISTA É AMIGO DO SEU PROGRESSO

CENTRAL DO BRASIL

Custo de vida subiu mais 4,6%

Alimentação, vestuário e móveis foram os atingidos

Com uma alta pronunciada em alguns itens do setor de alimentação, vestuário, móveis e utensílios, o custo de vida registrou em maio um aumento da ordem de 4,6%, ligeiramente superior, mas que não chega a exercer uma pressão demasiada nos orçamentos domésticos, salvo no caso do reajustamento dos preços do açúcar, os quais, aliás, estavam tabelados há muitos meses.

Em abril, o aumento fôra de 3,8%. Em maio, o grupo alimentação principal componente do índice, não obstante algumas altas substanciais de preços — batata inglêsa (mais 29,3%), cenoura (mais 57,6%), açúcar (mais 36,3%), óleo vegetal (mais 7,7%), feijão (mais 5,6%), sal (mais 6,6%), banana (mais 5,5%) — aumentou de sòmente 3,9%, evidenciando, portanto, haverem ocorrido, juntamente com algumas baixas, apenas ligeiras majorações nos preços da maioria dos gêneros alimentícios.

OS RESPONSÁVEIS

Os grupos mais responsáveis pela elevação do custo-de-vida em maio foram "vestuário", com uma alta de 14%, e "móveis e utensílios", também com um aumento de 14%. Quanto ao primeiro, é importante lembrar que a ocorrência deve ter sido reflexo da alta dos preços por atacado dos tecidos que no 1.º trimestre do ano haviam aumentado de 36,4%. Daí o item "roupa feita", no mês de referência haver acusado uma alta de 13,5% (6,9% em abril). Fenômeno semelhante foi registrado com o item "móveis", maior responsável pelo incremento do segundo grupo mencionado. Devido a uma alta nos preços por atacado das madeiras de mais de 100%, desde outubro do ano passado, os artigos do mobiliário incluídos nos índices do custo-de-vida aumentaram de .... 39,6% em maio, enquanto em abril o acréscimo havia sido de 9,7%.

QUADRO

O quadro abaixo mostra as variações percentuais do aumento do custo-de-vida, segundo os grupos componentes, em maio e nos primeiros 5 meses dêste ano, comparados com os de iguais períodos de 1962.

CUSTO DA VIDA NA GUANABARA

Discriminação	No mês de maio 1963	No mês de maio 1962	Até maio 1963	Até maio 1962
Alimentação	3,9	4,5	19,5	17,5
Vestuário	14,1	4,2	35,5	16,8
Aluguel (*)	2,0	1,1	10,2	6,7
Móveis e utensílios	14,1	3,7	44,9	17,1
Farmácia e higiene	4,9	0,9	27,6	9,2
Serviços pessoais	4,3	2,6	23,7	8,1
Serviços públicos	0,4	4,8	51,9	10,6
Total (*)	4,6	3,8	25,9	14,3

(*) sujeitos a retificação
FONTE: Fundação Getúlio Vargas

Panorama Econômico

É difícil exportar

COM a experiência que lhe ficou creditada na gestão que manteve na pasta da Indústria e do Comércio, o deputado Ulisses Guimarães fêz, em Brasília, uma excelente exposição à imprensa, a respeito das dificuldades com que se defronta a expansão das exportações brasileiras, notadamente no que concerne aos diferentes ônus que incidem sôbre a produção exportável.

Em que pese a crônica posição deficitária de nossa balança de comércio internacional, a qual urge sejam dinamizadas as vendas brasileiras ao exterior, uma enorme barreira ergue-se entre o desejo de exportar-se e a consumação prática da colocação de nossas mercadorias no estrangeiro.

São obstáculos que vão desde os entraves de ordem constitucional, como assinalou o ex-ministro, até à incrível remuneração arbitrada aos serviços de capatazia e estiva nos portos brasileiros.

Entre os primeiros está a exorbitante tributação incidente sôbre os artigos de exportação. Em alguns casos, só o Impôsto de Vendas e Consignações atinge a 25%. O artigo 19, n.º 5 da Constituição Federal permite que os Estados acresçam outros 5% "ad valorem" como impôsto de exportação. A sobrecarga de preço ao produto exportável representada pela sucessão de incidências fiscais é um dos fatôres que anulam a concorrência que o Brasil poderia fazer nos mercados internacionais.

De outra parte, situam-se os elevados preços cobrados pelos serviços realizados nas faixas de cais, quer no setor de capatazia, quer no de estiva. Em uma carga cujo valor esteja em tôrno de 1,5 milhão de cruzeiros, êsses serviços chegam à cifra absurda de 120 mil cruzeiros na capatazia e mais de 40 mil cruzeiros na estiva.

Na capatazia, paga o exportador até o transporte dos fiscais até a orla do cais; paga-se por serviço, direitos às recebedorias, capatazia às Docas, carretos ao cais, serviços extraordinários de conferentes, taxa de fiscalização, taxa do Decreto 2879-56; outros serviços extraordinários, taxa de Marinha Mercante e previdência marítima, taxa de 2/100 por quilo, taxa do Ministério da Agricultura, comissão, e mais as taxas de classificação, fiscalização, fitossanitária, bem como previdência do ajudante de despachante.

Ao passo em que a estiva cobra os seguintes extraordinários: serviço à noite, aos domingos, nos feriados, na chuva, nos domingos à noite, na carga congelada e por periculosidade. Num cálculo de estimativa, pode-se afirmar que a estiva custa 12 cruzeiros por quilo de mercadoria. Isso se não passarem outros benefícios que estão sendo pleiteados como, uma curiosa "taxa vexatória", que prevê um pagamento extraordinário quando tiverem de ser carregados, por exemplo, aparelhos sanitários.

Não é assim que o Brasil poderá vir, um dia, a tornar-se nação exportadora.

R. P.

Gasolina mais cara

Deverão ser alterados, a partir de primeiro de julho próximo, a gasolina e os óleos diesel, combustível e lubrificantes. Ao que se informa a gasolina comum deverá custar 50 cruzeiros o litro. O aumento não foi imediato à modificação cambial, pois havia reservas suficientes de moeda com cotação anterior para importar os combustíveis necessários ao consumo nacional até o dia 30 de junho.

Brasil paga dívidas

Após providenciar o pagamento de 14 milhões de dólares à França, iniciando o resgate de dívidas atrasadas na Europa, o govêrno brasileiro vai efetuar o pagamento de cêrca de 67 milhões à Itália. Sabe-se que no esquema de consolidação das nossas dívidas na Europa, negociado em 1961 pelas missões Roberto Campos e Moreira Sales, figuram ainda débitos com a Alemanha e a Grã-Bretanha.

Nova instrução

Está sendo aguardada nova Instrução da Superintendência da Moeda e do Crédito, regulamentando as cambiais de café para exportação. A SUMOC espera apenas as conclusões da Junta Administrativa do Instituto Brasileiro do Café, para tornar público o texto da nova Instrução.

Mercados e Cotações

MOEDAS

O mercado ontem funcionou calmo, com as seguintes taxas no fechamento:

	Venda	Comp
Dólar papel	790,00	785,00
Paralelo	788,00	783,00
Convênio (URSS)	620,00	600,00
Convênio (Outros)	590,00	570,00
Dólar cheque	—	783,00
Libra papel	—	—
Dólar fiscal	—	486,18
Franco francês	126,852	122,400
Franco belga	12,469	12,036
Lira	1,003	0,966
Libra irlandesa	1.655,363	1.596,399
Libra chinesa	1.739,534	1.680,420
Coroa sueca	119,877	115,710
Coroa dinam	85,757	82,564
Franco suíço	143,840	138,900
Coroa norueg.	87,079	83,976
Peseta	10,602	9,980
Escudo	22,010	21,08
Schilling	24,304	23,226
Pêso argentino	4,960	4,200
Pêso uruguaio	43,090	35,700
Marco	156,023	150,690
Florim	172,670	166,800

Câmbio Livre

Libra	620,00	600,00
Libra	1.739,534	1.680,420

VALORES

A Bôlsa de Valôres estêve ontem, menos ativas, não se registrando negócios de vulto nos papéis em movimento. As apólices da União, as estaduais e municipais ficaram sem alteração de importância. As ações do Banco do Brasil acusaram alta e as dos demais ficaram inalteradas. As ações das companhias Moinho Santista, São Paulo Alpargatas, Mesbla portador, Siderúrgica Nacional, Cigarros Souza Cruz, Belgo Mineira, Brahma e Mannesmann preferenciais ficaram estáveis e melhoradas. As ações das companhias Petrobrás e Vale do Rio Doce portador acusaram baixa e fecharam fracas, com as demais sem alteração. O Índice BV da Bôlsa foi fixado em 236,30, com alta de 3,4 pontos. Venderam-se, durante os trabalhos, 81.653 títulos, na importância de Cr$ 139.081.755,00. Foram vendidas letras de câmbio no valor de Cr$ 16.220.342,50.

MÉDIA S/N DOS TÍTULOS PARTICULARES DA BÔLSA DO RIO DE JANEIRO

6-6-63	5-6-63	30-5-63	24-5-63	junho de 1962
1610	1590	1593	1635	872

(Elaborada pelo Serviço Nacional de Investimentos Ltda.)

Mais cotadas

Brahma ord.	5.500,00
Brahma pref.	5.600,00
Cia. Souza Cruz	6.950,00
Mesbla port.	2.800,00
Moinho Santista	2.300,00
Belgo Mineira	3.600,00
Mannesmann pref.	5.600,00
Sid. Nacional	2.600,00

MERCADORIAS

Café

Estêve ainda ontem, firme e com nova alta nas cotações, o mercado de café disponível. O tipo 7 foi cotado na base de Cr$ 800,00 por 10 quilos e não houve vendas sôbre o disponível. Fechou inalterado.

Entradas: 1.224 sacas pela estrada de rodagem. Embarques: 5.368 para a América do Norte. Existência e café despachado para embarques o IBC não forneceu.

Açúcar

O mercado dêste produto regulou ontem, firme e com os preços inalterados.

Entradas: 1.500 sacos do Estado do Rio. Saídas: 1.000. Existência: 56.966 sacos.

Algodão

O mercado de algodão em rama, funcionou, ontem, calmo e inalterado.

Entradas: não houve. Saídas: 100. Existência: 6.970 fardos.

Programas coordenados para integrar a ALALC

Dois acôrdos capitais para a integração econômica da América Latina foram concluídos na primeira reunião de Planificação, Fomento e Orientação do Desenvolvimento Industrial. No primeiro, declarou a Reunião que a integração econômica, objetivo do Tratado de Montevidéu, deve ser realizada através da coordenação dos programas de desenvolvimento das partes contratantes.

No segundo, foi acertada a elaboração de um documento, a ser apresentado no Terceiro Período de Sessões Ordinárias, sôbre as bases de um programa tendente a acelerar o processo dessa integração econômica. O documento deverá propor medidas capazes de proporcionar um desenvolvimento harmônico e equilibrado dos países membro da ALALC.

DESNÍVEIS REGIONAIS

Prevê o primeiro acôrdo que os programas de desenvolvimento devem levar em conta as situações resultantes dos desníveis de desenvolvimento econômico existentes na região. Para tanto, salientou a reunião a importância dos Acôrdos de Complementação previstas no Capítulo III do Tratado, devendo-se promover e facilitar ao máximo sua realização, com base nos entendimentos entre os representantes das idústrias nas reuniões setoriais promovidas pela Associação Latino-Americana de Livre Comércio.

Objetivando tal coordenação, a Reunião recomendou ainda às partes contratantes que se utilizem de métodos de planejamentos cujos resultados sejam susceptíveis de comparação zonal, dando participação aos organismos de planificações e fomento industrial nas Comissões Nacionais encarregados dos assuntos da ALALC. Manda ainda que se preste apoio aos órgãos de normalização técnica existentes nos respectivos territórios — criando-os caso não existam — e promover sua colaboração com os organismos regionais correspondentes tais como o Comitê Pan-Americano de Normas Técnicas e, finalmente, que se estude a possibilidade de, a partir do próximo período de sessões ordinárias da Conferência da ALALC, adotar-se o critério de liberar produtos ou grupos necessários a projetos concretos de uma ou mais partes.

Ao Comitê Executivo Permanente da ALALC recomendou-se solicitar ao Instituto Latino-Americano de Planificação Econômica e Social considerar as alternativas e técnicas para uma programação zonal e uma coordenação dos programas nacionais, bem como a criação de uma Comissão Assessôra de Desenvolvimento Industrial, que se encarregaria do estudo de métodos uniformes de programação, da atualização e do intercâmbio de informações sôbre aspectos fundamentais do desenvolvimento de cada país e instrumentos de política utilizados, e da elaboração de estimativas a dados sôbre as condições de mercado para equipamentos e produtos essenciais aos programas nacionais e regionais e para a instalação de indústrias selecionadas em determinados países.

MERCADO COMUM

No Acôrdo n.º 2, a Reunião, considerando que o artigo 54 do Tratado dispõe que as Partes Contratantes realizarão o máximo esfôrço em orientar suas políticas no sentido de favorecer a criação de um mercado comum latino-americano, recomendou ao Comitê Executivo Permanente elaborar um documento, a ser apresentado no Terceiro Período de Sessões Ordinárias, sôbre as bases tendentes a acelerar o processo de integração econômica dos países da ALALC. Tal documento deverá ter em especial conta a necessidade de promover um desenvolvimento harmônico e equilibrado dos Países Membros a fim de evitar a reprodução no âmbito da Zona de Livre Comércio do esquema mundial de países exportadores de bens industrializados e países exportadores de matérias-primas e, ao mesmo tempo, de garantir um melhor aproveitamento dos recursos disponíveis, evitando-se a dualidade de esforços.

Reavaliação de ativos: CNE mantém níveis

Foi decidido ontem, por unanimidade, pelo Conselho Nacional de Economia, manter os coeficientes estabelecidos em janeiro último, para a reavaliação dos ativos das emprêsas, sendo rejeitado assim o pedido de revisão formulado por diversas entidades interessadas.

A vigência dos coeficientes foi mantida com a duração de dois anos.

O VOTO DO RELATOR

O relator da matéria, conselheiro Humberto Bastos, elogiou os estudos realizados pelos técnicos do Departamento Econômico do CNE.

Estendendo-se em considerações sôbre a atual política econômica e financeira do govêrno, frisou à certa altura do seu parecer: "O govêrno está fazendo um grande esfôrço para desinflacionar o país. Todo o Plano Trienal e a política atual do ministro da Fazenda estão concentradas nêsse problema. Se nós fôssemos, usando o argumento da inflação, sugerir ao Congresso que diminua o prazo, seria mais um elemento psicológico desfavorável à política oficial".

RFF extingue ramais e baixa fretes

A Rêde Ferroviária determinou a extinção de 73 k do ramal Pelotas-Canguçu, no Rio Grande do Sul, que vinha dando um prejuízo crescente à Ferrovia (26 milhões em 1961), por ter chegado à conclusão de que o transporte pode ser executado por um caminhão com capacidade para 10 toneladas. Dessa forma podem ser substituídos duas estações, 54 servidores, além de extintos os serviços de conservação da linha.

Obedecendo ao mesmo critério, a Rêde Ferroviária ordenou, naquela unidade gaúcha, a extinção de cinco ramais, totalizando 280 quilômetros.

PAGARÃO MENOS

Por outro lado, a RFF informou que os proprietários de vagões particulares que trafegam nas estradas do grupo terão a bonificação de 15% sôbre os fretes cobrados. A medida entrou em vigor em início do mês corrente. Além dessa bonificação, a Rêde dará gratuidade nos fretes de retôrno, nas distâncias equivalentes.

Capital & Trabalho

CGT AMEAÇA GREVE GERAL EM APOIO A ESTIVADORES

A Federação Nacional dos Estivadores determinou a todos os sindicatos filiados que paralisem os serviços de estiva e desestiva em todo o país, em solidariedade aos estivadores de Santos que se encontram em greve protestando contra a interdição de seu sindicato pela polícia paulista.

Hoje, às 10 horas, o Pacto de Unidade e Ação se reunirá para deliberar se também os ferroviários, portuários e marítimos devem paralisar os serviços em solidariedade aos estivadores.

CPOS

A Comissão Permanente das Organizações Sindicais do Estado da Guanabara se reunirá logo mais, às 19 horas, na sede da Confederação Nacional dos Trabalhadores na Indústria, para decidir de que forma devem participar os sindicatos de trabalhadores na indústria, no comércio e nos transportes, filiados à entidade, no movimento liderado pelo Pacto de Unidade e Ação.

O sr. Clodsmidt Riani, presidente do Comando Geral dos Trabalhadores, ontem à noite, declarou que ainda não tomou qualquer iniciativa de convocar uma reunião de emergência para debater o problema, pois não foi oficialmente informado sôbre o desenrolar da situação e solicitado a emprestar qualquer solidariedade aos estivadores.

DIFICULDADES

Segundo notícias procedentes de Santos, o ministro Almino Afonso encontrou dificuldades para solucionar o litígio dos estivadores porque o juiz Selwin Davies, titular da 20a. Vara da Fazenda, não concordou em sustar a liminar que concedeu a favor dos "bagrinhos" que pleiteiam o direito de ingressar nos quadros sociais do Sindicato dos Estivadores.

O juiz Selwin Davies diz que sua liminar foi baseada no direito legítimo dos "bagrinhos" e que, portanto, não poderá sustá-la.

Igualmente, o sr. Almino Afonso não conseguiu a desinterdição da sede do Sindicato dos Estivadores.

Em conseqüência, os estivadores santistas, que já haviam cessado a greve, resolveram à noite de ontem reiniciar o movimento paredista, comunicando o fato à Federação de classe, que, por sua vez, determinou a deflagração de greve em todo o país.

LÔBO EM SANTOS

O sr. Lúcio Gusmão Lôbo, diretor geral do Departamento Nacional do Trabalho, seguiu ontem, às 22 horas, para Santos, a fim de participar de um Grupo de Trabalho que instituiu para estudar o problema dos "bagrinhos".

O Grupo de Trabalho nomeado pelo sr. Lúcio Gusmão Lôbo é integrado pelos srs. Oyama Sonnenfeld de Matos, titular da Delegacia do Trabalho Marítimo em Santos; Leonor Válter Basso, inspetor do Trabalho, representante da Delegacia Regional do Trabalho de São Paulo; Florival Alves da Silva, representante do Sindicato dos Estivadores de Santos, e José Custódio de Azevedo, inspetor do Trabalho.

GREVE GERAL

Afirmam os dirigentes sindicais cariocas que, dependendo do desenvolvimento dos acontecimentos, poderá ser determinada a deflagração de greve geral pelo Comando Geral dos Trabalhadores em solidariedade aos trabalhadores filiados ao Pacto de Unidade e Ação.

Salientam êsses dirigentes sindicais que todos os setores já estão devidamente preparados para o movimento paredista, aguardando, simplesmente, as instruções que deverão ser transmitidas aos sindicatos.

"Lock out" vai levar padeiros ao xadrez

— Os padeiros que participarem de "lockout" articulado para segunda-feira próxima, serão enquadrados na Lei de Segurança Nacional, e expulsos do país, se forem estrangeiros — afirmou textualmente o presidente da C.O.F.A.P., sr. Alberto Vítor Magalhães Fonseca, que acrescentou:

— Entrarei em imediato contato com os delegados de Ordem Política Social e Economia Popular, para impedir que os cabeças do movimento concedam férias coletivas aos seus empregados, para se livrar das sanções da lei.

Professôres aprenderão didática

Será iniciado no próximo dia 15 de julho, o Curso de Didática Aplicada ao Ensino Superior, promovido pelo Instituto de Odontologia da Pontifícia Universidade Católica.

Todos os portadores de diplomas do curso superior, quer sejam mestres dos cursos primário, secundário ou superior, poderão se inscrever nesse curso de extensão, aberto, igualmente, aos acadêmicos dos últimos anos das Faculdades.

PROGRAMA

Entre os dias 15 e 26 de julho vindouro, será desenvolvido um programa, no curso de extensão universitária, que abordará os seguintes pontos: Educação e didática, psicologia do adolescente e do adulto (sob o aspecto didático), planejamento didático e plano de cursos planos de unidade, de aula e atividades extracurriculares, e fixação e integração de aprendizagem.

Qualquer informação será prestada na secretaria do Instituto de Odontologia da Pontifícia Universidade Católica.

CPOS CONVIDA PARA RECORDAR LÍDICE

A Comissão Permanente das Organizações Sindicais, enviou convites a todos os sindicatos a ela filiados para assistir ao ato de recordação do sacrifício de Lídice, que terá lugar no Ministério das Educação e Cultura, no dia 11 de junho próximo, às 20,30 horas.

Na ocasião, entre vários oradores, falará um representante da Embaixada da Tcheco-Eslováquia, como também terá lugar a exibição de filmes sôbre Lídice, a cidade-mártir.

Por ordem de Jango

Refeição barata para aposentados no SAPS

Os trabalhadores aposentados de todo o país que freqüentam os restaurantes do SAPS voltarão a fazer jus, nos próximos dias, a uma redução de cinqüenta por cento sôbre o preço atualmente fixado para os almoços e jantares que a entidade fornece.

A informação foi prestada pelo sr. Alfredo Pereira Nunes diretor substituto do Departamento Nacional da Previdência Social, que acrescentou ter recorrido diretamente ao presidente da República, após receber reiterados apelos de centenas de aposntados, já qu o SAPS se negou a conceder a redução nos preços, alegando "falta de amparo legal".

HISTÓRIA

— Quando o SAPS cobrava Cr$ 60,00 por refeição em seus restaurantes, os administradores concediam redução de cinqüenta por cento para os aposentados dos Institutos de Previdência, porque êsses percebem, apenas, 70% do valor de seu salário benefício.

— Entretanto, ao majorar para Cr$ 100 o custo de cada almôço ou jantar, eliminou o SAPS o critério anteriormente estabelecido, causando sérios problemas aos aposentados, já consumidos por graves atribuições financeiras.

Disse o sr. Alfredo Pereira Nunes que solicitou, como diretor do DNPS, a reformulação do ato, depois de receber patéticos apêlos de várias comissões.

— Como a instituição se negou a atender-me, agi como dirigente sindical, e levei o problema, em mãos, ao presidente João Goulart que em imediato despacho, determinou ao SAPS a revisão da matéria, dando assim atendimento ao solicitado por mais de mil trabalhadores, que mourejaram durante tôda a existência, ganhando ridículos salários.

Trabalhadores querem ser eleitos

Tendo a diretoria do Sindicato dos Trabalhadores na Indústria de Móveis recorrido à Comissão de Enquadramento Sindical para desvinculá-los do Sindicato dos Marceneiros e levá-los para sua entidade, recusando-se, agora a dar-lhes o direito de concorrer ao próximo pleito, os trabalhadores da Fábrica Drago pediram, ontem, ao diretor do Departamento Nacional do Trabalho, providências para assegurar seus direitos.

Concomitantemente, os trabalhadores que estão impedidos de concorrer às eleições, por imposição da diretoria da entidade, que alega serem os mesmos associados novos e, portanto, sem condições para votar ou serem votados, impetrarão mandado de segurança, ponderando que ao serem transferidos de sindicato não perderam os direitos assegurados pelo tempo em que foram vinculados ao Sindicato dos Marceneiros.

Cofap nega intenção de prejudicar pecuaristas

O presidente da COFAP, sr. Alberto Magalhães Fonseca, afirmou ontem estar imbuído do propósito de defender os legítimos interêsses dos produtores de leite, consumidores e dos comerciantes honestos, "sem procurar prejudicar a qualquer setor da pecuária".

O pronunciamento foi motivado por uma nota distribuída à imprensa pela Confederação Rural Brasileira, acentuando que as conclusões dos técnicos da COFAP "não foram além das acusações às cooperativas".

OS RESPONSÁVEIS

Na opinião do sr. Alberto Vítor Magalhães Fonseca, "os grandes responsáveis pela situação difícil do abastecimento do leite à Guanabara são exatamente os chamados *produtores do asfalto*, que tiram tudo do campo para especular na cidade.

Afirmou ainda ter devolvido, "por julgá-lo insolente", um ofício enviado pelo sr. Iris Meinberg, presidente da Confederação Rural Brasileira, acêrca do problema do abastecimento de leite aos cariocas.

Rio fabrica material elétrico

Em reunião realizada, ontem, na Associação Comercial do Rio de Janeiro, o diretor da entidade, sr. Castelo Branco, informou que o parque industrial de material elétrico da Guanabara está sendo ampliado com nova e densa linha de produção.

Uma nova organização está nessa fabricação e pretende elevar seu capital de 200 para 500 milhões de cruzeiros. Além disso, associou-se ao consórcio mundialmente conhecido, Hitahi, do Japão, que dará ao empreendimento participação técnica, financeira e administrativa.

As linhas de produção atingem material elétrico para transmissões, chaves em geral, ferragens, transformadores, pára-raios, fusíveis de alta-tensão e luminárias.

BANCÁRIOS VÃO REUNIR 3.ª FEIRA

Bancários realizarão assembléia têrça-feira próxima, às 19 horas, nos salões do Automóvel Clube, com o objetivo de fixar a posição da classe ante a perspectiva do empréstimo compulsório.

Debaterão ainda os bancários sua possível adesão à greve de advertência a ser deflagrada pelo Comando Geral dos Trabalhadores, em prol das reformas de base, e o problema surgido em conseqüência da crise entre estivadores e "bagrinhos" de Santos.

Ator terá profissão regulamentada

A regulamentação profissional dos atôres será encaminhada ao ministro do Trabalho num prazo máximo de 30 dias, segundo informou o sr. Arnaldo Lopes Sussekind, presidente da Comissão Permanente de Direito Social.

A matéria está sendo relatada na CPDS, mas por sua grande complexidade não foi ainda encaminhada ao titular da Pasta do Trabalho. Abrangendo todo o gênero de artista, a regulamentação versa sôbre vários problemas, entre os quais o estabelecimento da relação empregatícia entre o ator e seus empresários.

Estivador pede a Lôbo seu despacho

Dirigentes do Sindicato dos Estivadores solicitaram ontem ao sr. Lúcio Gusmão Lôbo, diretor do Departamento Nacional do Trabalho, seu despacho ao recurso interposto contra o presidente da entidade de classe, sr. Eliezer Cruz, que no dia 27 de abril último teria encerrado "sùbitamente" uma assembléia destinada à prestação de contas referente ao recolhimento de Cr$ 53 milhões dos empregadores, pagos por conta do 13º salário, que não teriam sido contabilizados.

O sr. Lúcio Gusmão Lôbo afirmou que externará seu pensamento dentro das próximas horas, após ouvir os pareceres dos órgãos técnicos de seu Departamento.

Albino Silva foi nomeado para Petrobrás

O presidente da República assinou ontem, afinal, o decreto que nomeia o general Albino Silva para a presidência da Petrobrás, Petróleo Brasileiro Sociedade Anônima, que, assim deixa a chefia do Gabinete Militar, onde, exerceu funções desde, pràticamente, a posse do sr. João Goulart.

Não foi marcada, ainda, a data da posse do nôvo presidente que, aliás, dedicou vários dias das últimas semanas a tomar conhecimento mais profundo dos problemas da emprêsa estatal de petróleo.

Brasil importaria gado fino

LONDRES — Anunciou-se na capital britânica que é iminente um grande embarque de gado de raça, Hereford, para o Brasil.

O negócio teria sido tratado pelo sr. Assis Chateaubriand, ex-embaixador do Brasil junto ao govêrno britânico. Um porta-voz do sr. Chateaubriand disse ao "Daily Telegraph", jornal londrino, que o mesmo tencionava comprar 60 vacas e seis touros para elevar o padrão da raça de gado brasileiro. O curso estimado das rezes é de quase 200 mil dólares. (UPI-DC)

UST vai a Almino para debater sindicalismo

Os líderes da União Sindical dos Trabalhadores serão recebidos em audiência, têrça-feira próxima, pelo ministro Almino Afonso, para definir os objetivos que nortearam a criação da entidade, e debater a atualidade sindical brasileira, de acôrdo com um esquema que será traçado, amanhã à noite, reservadamente, pelos dirigentes que já aderiram à UST.

A informação foi prestada pelo sr. Hugo Gomes Costa, presidente da Executiva Regional da União Sindical dos Trabalhadores, que anunciou a adesão maciça ao movimento de inúmeros sindicatos do Paraná, São Paulo e Santa Catarina, e confirmou ter obtido o integral apóio do sr. Meçando Rachid, presidente do Sindicato dos Rodoviários, que discorda da orientação da atual cúpula sindical, «desejosa de reter em suas mãos todo o poder.»

AUTENTICIDADE

Desmentindo um possível entendimento entre o ministro Almino Afonso, o sr. Gilberto Crockatt de Sá, assessor sindical da Presidência da República, e o sr. José Gomes Talarico, vice-líder da bancada do PTB carioca, visando a "afastar os comunistas da cúpula sindical através da UST", afirmou o sr. Hugo Gomes da Costa:

— Nossa luta é em prol do autêntico sindicalismo brasileiro, e não para afastar dirigentes de qualquer facção política. Queremos, apenas, que os sindicatos se preocupem mais com a vida dos sindicatos, e pleiteiem, pacificamente, as reformas necessárias ao país.

A União Sindical dos Trabalhadores realizará, em julho, próximo, seu congresso nacional, para eleger a diretoria da entidade, em todo o país, e definir a posição política do proletariado.

Médicos recorrem ao Congresso

Uma comissão de médicos do IAPC solicitou aos senadores Aarão Steinbruck e Lino de Matos a rápida tramitação dos projetos que tratam da concessão de dois períodos de férias de trinta dias aos médicos previdenciários — vantagem já obtida pelos procuradores — e de aumento de vencimentos aos técnicos de raios X, atualmente classificados no nível 3.

Acentuaram os técnicos de raios X que os vencimentos correspondentes a êsse nível, equivalentes ao salário-mínimo regional, estão em desigualdade com os vencimentos dos técnicos que emprestam suas atividades a firmas particulares e percebem o triplo de seus salários.

AUTO VIAÇÃO SANTO ANTÔNIO

OFERECE-LHE BOAS VIAGENS PARA CAMPOS

HORÁRIO:

Rio-Campos: 05,00; 07,00; 08,00; 10,00; 13,00; 16,00; 21,00 e 23,00.

Niterói-Campos: 06,00; 09,00; 11,00; 12,00; 14,00; 18,00; 22,00 e 24,00.

CONFÔRTO, SEGURANÇA E RAPIDEZ

ASSISTÊNCIA AOS LÁZAROS

O Hospital dos Lázaros (atual Frei Antônio) instituição de iniciativa privada, sita na Praça Mário Nazaré n.º 52, São Cristóvão, telefone: 28-0045, aceita qualquer auxílio ou donativo para assistência aos enfermos hansenianos ali internados. Dirigir-se, no local, à irmã Superiora.

JOVEM!

Em suas mãos um Brasil tranqüilo; para isso sirva à Pátria!

Súmula dos Estados

Minas Gerais

MP levará a Jango as reivindicações de Minas

BELO HORIZONTE — No fim desta semana, o governador Magalhães Pinto deverá ir a Brasília, onde se avistará com o presidente João Goulart. Além dos assuntos de natureza política, o chefe do govêrno mineiro manterá conversações com o chefe da Nação sôbre as reivindicações do Estado de Minas Gerais, no plano nacional.

Uma das principais reivindicações do governador das "alterosas" é o asfaltamento da BR-31 — Rodovia Vitória-Belo Horizonte — o que estabelecerá a ligação dependendo das conclusões da Rio-Bahia. Aliás, o ministro Hélio de Almeida, por ocasião da inauguração da Rodovia da Integração Nacional, declarou que agora era a vez da BR-31.

CONGRATULAÇÕES A MP

O presidente da Federação do Comércio de Minas Gerais, sr. Izaltino Marques Andrade, congratulou-se com o governador Magalhães Pinto pelo lançamento da Usina de Vale do Paraopeba e entrega dos planos ao presidente da República.

Ressaltando que a concretização do empreendimento "representará mais um fator do êxito do nosso processo de desenvolvimento", o sr. Izaltino Marques Andrade fêz votos para que o presidente João Goulart adote uma solução urgente para o assunto.

EXPOSIÇÃO AGROPECUÁRIA

Tôdas as providências já foram tomadas pela Secretaria da Agricultura de Minas Gerais, para a sucessão da Segunda Exposição Estadual de Animais e Produtos Derivados, que será instalada no Parque da Gameleira no dia 16 próximo. O secretário Roberto Resende já expediu convites à tôdas as autoridades e outras pessoas escolhidas para integrarem a "Comissão de Honra" da grande mostra.

JUIZ DE JUSTIÇA MILITAR

O governador Magalhães Pinto vem de nomear o sr. João Aristóteles Lopes, juiz da Justiça Militar de Minas Gerais. Trata-se de um dedicado servidor que há mais de 30 anos vem desempenhando as mais variadas funções em setores de serviço público estadual, como funcionário da imprensa oficial, promotor público, juiz municipal etc. Sua nomeação teve boa repercussão no seio do funcionalismo público do Estado, pela justiça do ato.

ESCOLA DE AGRICULTURA

O Estado de Minas Gerais assumiu a responsabilidade da direção da Escola Superior de Agricultura de Lavras, por fôrça de convênio assinado pelo governador Magalhães Pinto e pelo reitor Milton De Daugnerty, presidente geral do Instituto Calmon, devidamente autorizado pela Igreja Presbiteriana do Brasil.

MAJORAÇÃO SALARIAL

Vinte e cinco Sindicatos dos recebidos do Estado já aprovaram a decisão da Federação, para reivindicar uma majoração salarial na base de 60% e agora aguardam resposta da Federação. No próximo dia 15 haverá assembléia geral para adotar as medidas necessárias a fim de atenderem suas reivindicações.

POSSE DE MÚSICOS

Em solenidade a ser realizada dia 13 próximo, no auditório do Instituto de Educação, serão empossados os membros do Conselho Regional da Ordem dos Músicos do Brasil. Na oportunidade, serão feitas as entregas de certificados de habilitação e carteiras profissionais aos músicos inscritos na entidade.

CONTRÁRIO À ENCAMPAÇÃO

O presidente nacional da UDN, deputado Bilac Pinto, declarou à reportagem que em princípio é contrário à encampação das subsidiárias da Bond And Share, concessionárias dos serviços públicos. Em sua entrevista afirmou categòricamente: "O govêrno brasileiro, com os recursos que irá empregar na compra daquelas emprêsas, poderia construir novas usinas elétricas.

INQUÉRITO POLICIAL

Perante o juiz Leonardo Antônio Pimenta, da 6ª Vara Criminal depôs anteontem o ex-corregedor de Polícia Luís Soares da Rocha, que preside o inquérito policial sôbre a morte do major José de Sousa vulgo "Deus-Me-Livre". Nesse depoimento o sr. Luís Rocha demitiu-se a conteúdo o seu relatório, que já é do conhecimento público.

NEI CONFERENCIOU COM MP

Procedente de Brasília e a bordo do avião presidencial transitou por esta capital rumo a Curitiba o governador do Paraná, Nei Braga. Aproveitando sua passagem por Belo Horizonte, o chefe do Executivo paranaense estêve ràpidamente no Palácio da Liberdade onde conferenciou reservadamente com seu colega mineiro, o governador Magalhães Pinto.

Nada foi transpirado da conversa dos dois governantes, acreditando-se, todavia, ter o assunto versado sôbre os principais problemas da atualidade política nacional, principalmente no que se refere à aprovação das reformas de base pelo Congresso Nacional.

EXÉQUIAS DE JOÃO XXIII

Por iniciativa do governador Magalhães Pinto e do arcebispo dom José de Resende Costa, serão celebradas, na próxima segunda-feira, na matriz de São José, solenes exéquias pelo transcurso do sétimo dia do falecimento do Papa João XXIII. Para êsse ato de fé cristã, que terá início às 19,30 horas, estão sendo convidadas as autoridades e o povo em geral.

HOMENAGEM AO PROFESSOR

O conhecido neuro-cirurgião, professor Moacir Bernardes, que também é oficial de gabinete do governador Magalhães Pinto, viajou, via aérea, para a Europa, com o objetivo de participar das homenagens que serão prestadas ao professor Teonnis, da Universidade de Colônia.

PREÇOS DOS CINEMAS

Ainda esta semana os cinemas de Belo Horizonte estarão cobrando os novos preços do ingresso, conforme tabela fixada pela COFAP. O aumento entrará em vigor tão logo a COAP mineira receba o exemplar do "Diário Oficial" que publicou o nôvo tabelamento. Os cinemas de primeira categoria passarão a cobrar Cr$ 230,00 por ingresso.

ELEIÇÃO NA PETROBRÁS

Embora participando minoritàriamente do capital da Petrobrás, o Estado de Minas Gerais far-se-á representar, por intermédio do sr. Teófilo Azeredo Santos, na assembléia daquela emprêsa, marcada para o próximo dia 11, quando deverão ser escolhidos, por eleição, os membros do Conselho Administrativo da companhia.

Pernambuco

DROGA CANCERÍGENA

RECIFE — Será solicitada ao Serviço Nacional de Fiscalização da Medicina e Farmácia a suspensão da venda de produtos farmacêuticos à base de uretama-etílica, droga considerada pelos médicos pernambucanos como causadora do câncer. Essa deliberação foi tomada em reunião realizada na Sociedade de Medicina de Pernambuco, da qual participou o sr. João Ferreira Lima, secretário de Saúde do Estado e representantes de entidades médicas do Estado. Visa a Sociedade impedir que o público seja prejudicado, até que a droga seja oficialmente condenada pelo órgão competente, no caso a Organização Mundial de Saúde.

ESTUDANTES FAMINTOS

Foram denunciados ao secretário da Educação vários casos de desmaios de escolares durante as aulas, devido à inanição. O titular da Pasta, sr. Calazans Fernandes, informa que providenciará investigações junto aos estabelecimentos de ensino a fim de suprir falhas no setor da merenda escolar, que é de baixo teor alimentício.

MAR AMEAÇA HABITAÇÕES

Os habitantes próximos da praia do Barro Nôvo mostram-se preocupados com a fúria do mar naquele trecho do litoral. O fenômeno vem oferecendo perigo às residências daquele bairro.

ENCALHE PROPOSITAL

O cargueiro "Mparmipapetros" foi encalhado propositadamente, a fim de que os seus proprietários recebessem o seguro pelo acidente. Essa opinião é fundamentada no fato de que o período de navegabilidade de 20 anos estava prescrito.

Assim foi afastada a dúvida de que o cargueiro panamenho teria encalhado, a fim de desembarcar grande carregamento de contrabando que conduziria em seus porões, aventada pelas autoridades encarregadas da repressão ao contrabando.

Espírito Santo

HOMENAGEM AO MINISTRO

Vitória — Um nôvo tipo de minério será lançado pela Cia. Vale do Rio Doce. Trata-se de "Eliezert", resultado de estudos efetuados por técnicos da emprêsa, que escolhemos aquela denominação em homenagem do ministro de Minas e Energia, sr. Eliezer Batista.

ENERGIA

No sentido de acelerar o programa de aproveitamento hidrelétrico da Bacia de Santa Maria, no Espírito Santo, o ministro de Minas e Energia, sr. Eliezer Batista, determinou ao chefe da Divisão de Orçamento a inclusão de uma verba de 600 milhões de cruzeiros, o que será feito em regime de destaque. A notícia foi dada ao conhecimento do governador Lacerda de Aguiar pelo próprio ministro, que solicitou a remessa urgente do plano de aplicação para o referido destaque.

HOMENAGEM AO PAPA

A Assembléia Legislativa Estadual suspendeu, anteontem, os seus trabalhos normais, em virtude da morte do Papa João XXIII. A iniciativa foi do deputado Cristiano Dias Lopes (PSD), que apresentou requerimento naquele sentido, solicitando também a inserção de um voto de profundo pesar, com todos os povos, pelo passamento do Papa da Paz. Encaminhando a votação do requerimento, falaram os deputados Cristiano Dias Lopes, Henrique Del Caro, Mário Gurgel e Setembrino Pelissari.

Pará

ECONOMIA DO ESTADO

Belém — A Associação Comercial do Estado do Pará contratou vários economistas do Sul do país, que virão estudar a situação econômica do Estado. A iniciativa foi tomada frente às declarações do governador, afirmando que a situação financeira do Estado é deficitária.

MAIOR ACIONISTA

O deputado Gilberto Mestrinho, ex-governador do Amazonas e da legenda do PTB, adquiriu o maior número de ações da Fábrica de Cimento de propriedade do deputado Armando Carneiro, assumindo assim a direção da Emprêsa.

Maranhão

FALTAM ALIMENTOS

São Luís — Enquanto tôda a Nação está pràticamente parada e voltada apenas para a decisão do Congresso se veta ou não a reforma da Constituição, a população maranhense, está quase passando fome por falta absoluta de alimentos. A manteiga e o café já não existem mais nas praças desta capital; o arroz custa 250 cruzeiros o quilo e o leite está racionado. Outros alimentos de primeira necessidade estão faltando em São Luís, não sendo menos aflitiva a situação da população do interior do Estado, que luta ainda com tôda a espécie de dificuldades.

Ceará

SÊCA CALAMITOSA

Fortaleza — E' calamitosa a sêca que assola o interior do Estado, com graves e sérios prejuízos para esta tão sacrificada e sofredora população. Um Sol causticante e inclemente castiga o que ainda resta das lavouras, para desespêro dos trabalhadores rurais. As árvores estão secando e o gado morrendo à míngua. O pior de tudo é que o govêrno do Estado não dispõe de verbas para fazer face às dificuldades da população. O que se pode fazer com os poucos recursos que ainda dispõe, tem sido feito pelas autoridades e até mesmo por entidades particulares. O laborioso e pacífico povo cearense necessita que as autoridades federais voltem suas vistas para êste estado de coisas, comum em quase todo o Nordeste. Êle sofre mais de perto essas dificuldades, em face do Ceará ser o Estado dos contrastes: quando não há chuvas torrenciais, que tudo inunda e arraza, surge a inclemência das sêcas que dizima até a fé nordestino em dias melhores.

São Paulo

CONTRA OS "BAGRINHOS"

SÃO PAULO — Falando à imprensa sôbre a greve dos estivadores do Pôrto de Santos, o prefeito desta capital, sr. Prestes Maia, considerou o caso dos "bagrinhos" muito sério e justificou-se: "A opinião do ministro do Trabalho é contrária à Justiça, que por sua vez é pela sindicalização dos "bagrinhos". Isso tudo dá uma impressão da existência de dualidade de leis: uma do lado de cá e outra do lado de lá do Rio Grande".

BUTANTÃ SERÁ FUNDAÇÃO

Segundo fontes da Secretaria de Saúde e do Govêrno do Estado, há um movimento no sentido de modificar a atual estrutura do Instituto de Butantã e, assim, transformá-lo em Fundação. O diretor da instituição, cientista Aristides Valejo Freire, confirmou a existência de plano e, também, a sua boa aceitação por parte do governador Ademar de Barros. Brevemente afirmou o sr. Valejo Freire, em forma de mensagem, a Assembléia Legislativa apreciará o assunto.

ALMINO COM JANGO

Após chegar a bons têrmos nas conversações mantidas com os grevistas de Santos e dos trabalhadores de tôda a baixada santista, o ministro do Trabalho, sr. Almino Afonso, viajou hoje para Brasília, a fim de levar ao conhecimento do presidente João Goulart os resultados de seu trabalho como medidas das divergências no Sindicato dos Portuários de Santos.

Instituto de Aposentadoria e Pensões dos Industriários

DELEGACIA NO ESTADO DO RIO DE JANEIRO

EDITAL

1 — Cumprindo determinação do Dr. Armando Marcondes Machado Júnior, Presidente dêste Instituto, a Delegacia no Estado do Rio de Janeiro faz saber que, a partir do próximo dia 10 do mês em curso, iniciará no Município de Barra Mansa a prestação de assistência obstétrica às suas seguradas e dependentes de segurados na ordem de precedência mencionada no Capítulo II, do Título II, da Lei 3.807, de 26-8-60.

2 — A referida assistência será prestada, inicialmente pela Santa Casa de Misericórdia de Barra Mansa, na Rua Pinto Ribeiro, 205, na cidade de Barra Mansa.

3 — A partir da data mencionada o Auxílio-Maternidade passará a ser pago na forma estipulada no art. 98 do Dec. 48.959 A (Regulamento Geral da Previdência Social), ou seja, uma cota única correspondente ao valor do salário-mínimo vigente no local de trabalho do segurado.

4 — Quaisquer informações complementares poderão ser obtidas na sede da Agência, na Praça da Bandeira, 192, em Barra Mansa.

Niterói, 5 de junho de 1963.

José Maria Medeiros de França
Delegado

DC no Estado do Rio

Crise do pão pode redundar em greve geral

NITERÓI — Por convocação do Conselho Sindical do Estado do Rio, os representantes de tôdas as classes de trabalhadores vão se reunir, hoje, às 15 horas, na Federação dos Trabalhadores da Indústria de Alimentação, a fim de decidirem qual a forma de solidariedade a ser hipotecada aos padeiros de Niterói e São Gonçalo, em greve há dezoito dias. O sr. Almir Reis Neto, presidente do CSRJ, informou ao DIARIO CARIOCA que possivelmente será deflagrada uma greve em Niterói, se não houver enérgicas providências das autoridades competentes a fim de ser solucionado o impasse entre padeiros e patrões.

Flagrantes

REFORMA NA UDN — Já está pronto o nôvo Regimento Interno da UDN fluminense, encomendado pelo vice-governador João Batista da Costa a uma Comissão formada pelos srs. Jaime Siqueira, Milton Flacks e Fausto Faria. O nôvo Regimento propõe que a representação nas convenções passe a se basear nas legendas estaduais e que os prefeitos, vice-prefeitos e vereadores eleitos pelo partido sejam considerados "convencionais-natos". E' prevista, também, a criação de vários departamentos dentro do partido e a modificação da estrutura da secretaria geral.

•

NÃO ACEITOU — O agravo de mesa impetrado pelo procurador dos Feitos da Fazenda Pública, Ênio Campos, pedindo a cassação coletiva das liminares concedidas pelo Tribunal de Justiça, êste ano, não foi aceito pelas Câmaras Reunidas. Dos doze desembargadores, apenas um votou favorável ao pedido, o desembargador Nilton Quintela. Por sua vez, o desembargador Cumplido de Santana tachou a ação de "nula de direito e leviana que visa a jogar desembargador contra desembargador". Entre as liminares concedidas, duzentas e cinquenta são de funcionários estaduais readmitidos.

•

GOLPE — As repetidas invasões de terras por lavradores têm favorecido vários proprietários de terras devolutas, por incrível que pareça. Vejamos: os proprietários das terras lançam na Prefeitura local seus imóveis por valôres superiores aos reais e, em seguida, insuflam os lavradores a invadirem os imóveis. O Estado, para solucionar o impasse, desapropria os imóveis pelo valor lançado na Prefeitura e êles percebem quantias vultosas.

•

NOTAS — O vereador Antônio Carlos Gonçalves, de Porciúncula, que lançou a candidatura do vice-governador João Batista da Costa a governador em 66, acaba de convidá-lo para uma visita ao seu município. • O secretário Edgardo Machado, da Pasta de Transportes, levou o maior "pito" de sua espôsa porque votou na "Miss Niterói", em detrimento da candidata de Campos, município a que pertence também. • Está havendo um certo movimento na Polícia Militar contra o chefe do Estado-Maior, em represália às perseguições que aquêle oficial está movendo aos diretores do Clube dos Oficiais da PM.

A. M.

CONTINUA A CRISE DO PÃO EM NITERÓI E S. GONÇALO: AUMENTO

NITERÓI — Centenas de niteroienses estão se deslocando para o Estado da Guanabara para adquirir pão, em virtude de ter se agravado a crise em Niterói e São Gonçalo forçada pelo impasse entre padeiros e proprietários de panificações. As padarias dos dois municípios mantêm-se fechadas, enquanto a COAP informava que deverão ir até o final da semana os estudos que o Departamento de Economia e Planejamento está procedendo a fim de decidir a percentagem da majoração do preço do pão.

Os padeiros de Niterói e São Gonçalo, em número superior a três mil, aguardam que a COAP termine os estudos das reivindicações dos proprietários das padarias, que pretendem um aumento para 201 cruzeiros no quilo do produto, e entram no 18.º dia de greve, no firme propósito de adquirirem um aumento salarial de 8 a 15 mil cruzeiros.

NÃO PEDIU

Em nota oficial distribuída à imprensa, o major Monteiro Filho, presidente da COAP do Estado do Rio, esclareceu que aquêle órgão jamais recebeu qualquer solicitação do governador Badger Silveira, em favor do aumento do preço do pão.

Informou ainda o presidente do órgão controlador de preços que não concorda com o aumento pretendido apesar de entender como justa a solicitação para que os donos de padarias possam atender o aumento salarial solicitado pelos empregados.

COOPERATIVA CENTRAL
Banco Agrícola
de Silva Jardim Ltda.
Matriz: Silva Jardim
Departamentos:
. Rio Claro
. São Gonçalo
. Casemiro de Abreu
. Itaguaí
. Aperibé
Niterói
TRAV. ALBERTO VITOR, 15

Contrato de professôras: Badger pede moderação

NITERÓI — O secretário de Educação, sr. Válter Faria Pacheco, informou que continuam de pé os contratos de professôres de canto orfeônico e de educação física que entraram em exercício no ano passado e que tiveram suas designações dentro das normas da Lei de Diretrizes e Bases. Sòmente os contratos feitos no período de férias foram rescindidos, de acôrdo com ato publicado no Diário Oficial do dia 5 do corrente.

Sôbre o caso das contratadas que realizam, no momento, o curso de fantoches no Departamento de Educação Física, como auxiliares de recreação, e que se avistaram anteontem, com o secretário Válter Pacheco, declarou esta autoridade que o assunto será devidamente apreciado.

MODERAÇÃO

Enquanto isso, através de memorandum enviado ao secretário de Educação, sr. Válter Pacheco, o governador Badger Silveira recomendou que sejam evitados excessos quanto ao número de professôres contratados para escolas públicas estaduais, que deverá restringir-se ao mínimo possível.

Diz o memorandum: "Chegou ao meu conhecimento que em alguns municípios foram contratadas professôras em número superior às necessárias para o funcionamento normal das aulas. Não podemos permitir o excesso. Nem menos nem mais uma, só o estritamente imprescindível. — a) Badger Silveira, governador".

DEPUTADOS FEDERAIS CRITICARAM OS PLANOS DO GRUPO DE AJUDA

BRASÍLIA-NITERÓI — A bancada fluminense dos deputados federais reuniu-se pela segunda vez, ontem, com o presidente do Grupo de Ajuda à Baixada da Guanabara, sr. Osório Nunes, para examinar os planos daquele órgão, os quais visam a atender às necessidades de doze municípios fluminenses.

Os representantes fluminenses na Câmara Federal criticaram vários itens do planejamento do GABG e prometeram avistar-se com o presidente da República, ainda esta semana, para solicitarem a liberação de verbas a fim de que se torne possível o trabalho daquele órgão.

CRÍTICAS

A maioria dos deputados do E. do Rio compareceu à reunião, com exceção dos deputados Mário Tamborindegui, Bocaiuva Cunha, Edilberto Ribeiro de Castro, Raimundo Padilha e Demistóclides Batista, onde se registraram as seguintes críticas e sugestões:

Adolfo de Oliveira (UDN) considerou insuficiente o planejamento sôbre a rêde de esgotos de Niterói;

Daso Coimbra (PSD) reclamou a falta de planejamento para o município de Paracambi e criticou, no plano agrícola, a despreocupação do Grupo às pragas que atacam a fruticultura da região de fomento (aragem de terras e seleção de sementes);

Saturnino Braga considerou os estudos apresentados muito superficiais, apesar do sr. Osório Nunes declarar que os estudos mais completos se encontravam no Estado da Guanabara;

Afonso Celso sugeriu que se fizesse planejamento para a Bacia do Paraíba. A reunião foi presidida pelo deputado Ario Teodoro, o qual justificou a ausência do deputado Bocaiuva Cunha, que se encontrava em Palácio.

Colapso no abastecimento de água para Caxias: servidores em greve

CAXIAS — Os trabalhadores do Serviço de Águas e Esgotos dêste município deflagraram greve geral, em solidariedade aos servidores demitidos pelo govêrno estadual. Informaram os trabalhadores daquele órgão que só retornarão ao serviço após a readmissão dos setenta e dois servidores demitidos.

A crise poderá agravar-se hoje, quando a população sentirá os primeiros efeitos da falta d'água.

Aviso

O DIARIO CARIOCA comunica aos seus leitores e clientes que, a partir desta data ficam desligados do seu quadro de correspondentes os srs. JOÃO SILVEIRA e ANTÔNIO GONÇALVES DA SILVA JÚNIOR tendo em vista a nova orientação a ser seguida, em breve, dos meios de canalização do noticiário do interior. Quaisquer entendimentos, futuros ou pendentes, devem ser tratados com o chefe da Sucursal do Estado do Rio sr. ANTONINO MARQUES na Avenida Amaral Peixoto, 60, grupo 611, Niterói, ou pelo tel. 2-2844.

DER EXIGE ENTREGA DE OBRAS DENTRO DO PRAZO PREVISTO

CANTAGALO — Durante reunião com a equipe da 8a. Residência do DER e os empreiteiros das obras rodoviárias que estão sendo realizadas no Norte do Estado do Rio, o engenheiro Dílson Feliciano Pinto, diretor do Departamento de Estradas de Rodagem, exigiu a entrega das obras contratadas dentro dos prazos previstos.

Entre outros, deverão ficar concluídos, ainda êste ano, os seguintes trechos de rodovias: Bom Jardim-Cordeiro e Cordeiro-Macacu, da RJ-2, a serem entregues até 30 de outubro; Cordeiro-Cantagalo, até 30 de novembro; Cantagalo-Portela (terraplenagem), até 30 de dezembro. Na oportunidade, ficou decidido que o Departamento de Ajuda Rodoviária aos Municípios (DARM) vai colaborar com a Prefeitura de Cantagalo na construção da rodovia Euclidelândia-Estrada Nova, passando pelo Vale do Rio Negro, uma das mais férteis e promissoras região do Estado do Rio de Janeiro.

Mansur quer nôvo "panamá" com o máximo de urgência

NITERÓI — O deputado Simão Mansur iniciou ontem um trabalho junto às bancadas na Assembléia Legislativa visando conseguir regime de "Urgência-Urgentíssima" para a tramitação do projeto oriundo do Tribunal de Justiça (restruturação do funcionalismo e criação de alguns cargos) que foi transformado em nôvo "panamá".

Enquanto o representante udenista encontrava resistências para o seu intento, o deputado socialista Ézio Ramalho denunciava da tribuna interferências de fôrças reacionárias na luta dos camponeses pela reforma agrária, com o objetivo de provocar agitações e impedir o desenvolvimento daquela luta. O sr. Ézio Ramalho acusou, na ocasião, o delegado de Trajano de Morais de estar armando uma organização sindical para intervir nos sindicatos rurais.

CONTRA A REFORMA

A denúncia do deputado socialista provocou um aparte do sr. Freire de Morais, que acusou as organizações sindicais de estarem promovendo "a subversão e a comunização no Brasil", no que foi violentamente contraditado pelo deputado Aristóteles Melo, que o apontou como inimigo da reforma agrária e defensor dos latifundiários. Houve tumulto e o presidente da Assembléia Legislativa chegou a ameaçar suspender os trabalhos.

Com a trégua, o deputado Ézio Ramalho conseguiu concluir o seu discurso, afirmando que a Câmara Municipal de Nova Iguaçu aprovou requerimento pedindo que a SUPRA e o Plano Agrário do Estado intercedessem junto ao Govêrno do Estado para legalizar a ocupação das terras de Nova Aurora, onde estão localizadas mais de 300 famílias.

DIREITO

O deputado Jorge Davi (UDN) solicitou ontem informações à mesa sôbre como deveria proceder para solicitar a construção de uma Faculdade de Direito e outra de Filosofia em Nova Iguaçu. Segundo aquêle parlamentar, a instalação das Faculdades se impõe porque aquele município conta com uma população de aproximadamente 400 mil habitantes e que atualmente se formam cêrca de mil estudantes nos cursos médios, enquanto que apenas 5 por cento têm meios para continuar os estudos em Niterói e na GB.

Por orientação do presidente da Assembléia, o deputado Jorge Davi encaminhará o seu pedido ao reitor da UFERJ.

PINGA-FOGO

Durante o "pinga-fogo" falaram ainda os seguintes deputados: KIFFER NETO, comunicando ter recebido do presidente do IAPB a informação de que dentro de 30 dias estarão concluídas as obras do Edifício dos Bancários; CALISTO KALIL, desmentiu, como líder do PR, que sua bancada estivesse apoiando o Govêrno do Estado. "A linha do PR — esclareceu — é de independência, mas inclinando-se para a oposição; PEREIRA PINTO afirmando não acreditar que os industriais das Usinas de Açúcar estejam se armando para enfrentar a luta contra os camponeses. Declarou, contudo, que os usineiros devem compreender melhor o problema agrário e a solução preconizadas pelo presidente João Goulart.

CASO POSITIVO DE RAIVA NO ESTADO DO RIO

O Centro Estadual de Veterinária diagnosticou como positivo de raiva, o exame direto de um canis familiaris (canino), de propriedade da sra. Sílvia Ferraz, residente na Rua Emília Matias 117, Vila Nova Iguaçu, Estado do Rio.

Assim sendo, êste Centro, aconselha às vítimas ou às pessoas que estiverem em contato com o referido animal, a se dirigirem ao Instituto Pasteur, na Rua Juan Pablo Duarte, 11, a fim de iniciarem o tratamento anti-rábico.

SOCIAIS

R. DE MELLO

*** 'Sinhàzinhas' no 'Siroco's'**

*** Esquema para o E. do Rio**

TRANSCORREU bastante animado o coquetel oferecido por Ulisses Monteiro às «Sinhàzinhas» das agremiações de Niterói e São Gonçalo, na quinta-feira, no «Siroco's». Entre os presentes, destacamos o presidente do Grupo de Regatas Gragoatá, sr. Oscar Giménez, cronista Vital dos Santos, sr. Henrich Fuchshuber, jornalista Antonino Marques, Antônio Carlos Lourenço, Alaôr Sisínio, além das «Sinhàzinhas» do Gragoatá (Elsa Fuchshuber), Universal Miril (Deusomar Vieira dos Santos) e Clube dos Oficiais da Polícia Militar e «Hi-Fi» Esporte Clube (Jane Fernandes de Melo).

O TIJUCA Clube, de Teresópolis, realizará a sua famosa festa junina no dia 22. Do programa consta: Passeata pela cidade, casamento na Roça, Dança de Quadrilha etc. Agradecemos o amável convite do diretor-social Bandeira Júnior.

* * *

"AS FAMOSAS ASTURIANAS" de Lopo da Vega será levada à cena no Teatro Municipal, dia 10, às 22 horas, pelo Grupo Teatral da BIBSA, vencedor do I Festival de Amadores da Guanabara em 1961 e um dos vitoriosos no IV Festival Nacional do Grupo de Estudantes. No elenco formam dois atôres fluminenses e que residem em Niterói: a engenheira Telma Portugal Serrão e Carlos Perez, além do figurinista Valter Bacci.

* * *

CONFORME noticiamos em primeira mão, a Companhia Teatral de Graucida Freire vai se apresentar no Teatro Municipal a peça de Henrique Pongetti "Conheça seu Homem". A renda da estréia de gala reverterá em benefício do Movimento Pró-Natal da Criança de Niterói, promovida pela Legião Brasileira de Assistência. A peça ficará em cartaz durante quinze dias.

* * *

E "ELA" TERÁ NOVO ESQUEMA... Sofrendo as transformações necessárias, para maior informação aos seus inúmeros leitores, esta página do Estado do Rio, passará por uma série de modificações, principalmente esta coluna. Temos a certeza de que o público, que sempre nos honrou, saberá reconhecer os nossos esforços, visando tão sòmente a informação e o bem-estar dos leitores do DIARIO CARIOCA.

Bráulio Ramos (o que mais promove), foi eleito quarta-feira, para o cargo de diretor-superintendente da Associação Comercial e Industrial de Niterói. O nôvo cargo de BR é um prêmio que êle sempre se fêz merecedor pelo muito que tem feito em prol da A.C.I.N. Nossos parabéns ao Bráulio e à Associação Comercial e Industrial pela escolha.

Ministro vai inspecionar Rio-Niterói

A partir das 6 horas da manhã de hoje, o ministro Hélio de Almeida estará inspecionando as instalações de passageiros e carga, bem como as oficinas do Serviço de Transportes da Baía de Guanabara, no Rio e em Niterói. O titular da Viação será acompanhado do almirante Sílvio Mota, presidente da Comissão de Marinha Mercante e do comandante Flávio Lages de Aguiar, nôvo superintendente do STBG.

O tráfego atual entre as duas cidades eleva-se a 120 mil passageiros por dia, e após a inspeção o engenheiro Hélio de Almeida irá ao Arsenal de Marinha, onde está sendo ultimada a construção da lancha "Santa Rosa", a qual deverá ser entregue ao tráfego dentro de 90 dias. Essa lancha possui as mesmas características da "Vital Brasil", já em circulação regular, com capacidade para 2 mil passageiros.

QUEIXA CONTRA OS TRANSPORTES DA SERVE

Moradores de Niterói queixam-se contra o deficiente serviço da linha de ônibus n.º 5 "Saco de São Francisco" a cargo da SERVE, que cada vez mais diminui o número de veículos. Filas intermináveis aguardam a chegada dos ônibus elétricos durante horas e horas. Além da precariedade do transporte, os veículos estão em péssimas condições de conservação e higiene. Os referidos moradores solicitam, por nosso intermédio, que as autoridades municipais, tomem urgentes providências, visto não ser possível suportar-se tanto desleixo, conforme declararam os mesmos moradores, os quais declaram mais que até conflito tem se verificado nas filas dada a demora da condução.

Trabalhadores em tecelagem podem parar

NITERÓI — Cêrca de seis mil trabalhadores da indústria de tecelagem poderão paralisar suas atividades na próxima semana, segundo informação prestada ao DIARIO CARIOCA pelo presidente do Sindicato daqueles trabalhadores, sr. Almir Reis Neto.

Informou ainda o presidente do Sindicato dos Trabalhadores em Fiação e Tecelagem, que esperam apenas até domingo a resposta do sindicato patronal sôbre a proposta de 60% de aumento salarial para os trabalhadores.

Em caso de deflagração de greve, serão atingidas as fábricas Companhia de Tecidos Brasil Industrial Companhia Fiação e Tecelagem Maria Caetana, em Paracambi e Companhia Manufatora Fluminense de Tecidos, Tecelagem Industrial, Indústria de Tecidos Brasil, Tecelagem Lastex e Indústria Tapête Pedra, em Niterói.

FISCALIZAÇÃO DA PREFEITURA AOS SÁBADOS E DOMINGOS

NITERÓI — Os serviços de Fiscalização de Posturas e do Transportes Coletivos da capital fluminense vão passar a funcionar aos sábados, domingos e feriados, em cumprimento à decisão do prefeito Sílvio Picanço. Ao baixar a determinação, recomendou que os diretores das suas repartições elaborassem um escalonamento, de forma a impedir que a medida importe em novas despesas para a Municipalidade, com o pagamento de horas extras.

PM despejou posseiros de Magé: sem resistência

MAGÉ — Escoltadas por soldados da Polícia Militar, 45 famílias de posseiros de Magé, abandonaram as terras das Fazendas Cachoeirinha Pequena e G. Carvalho, invadidas, restando apenas 10 famílias a serem despejadas.

O abandono deu-se em absoluta calma, com a presença do juiz Nicolau Júnior, tendo os lavradores voltado para os locais de origem.

SINDICATO

Alegam os lavradores que invadiram as terras por receberem ordens do Sindicato dos Lavradores, que dizia já existir uma "Lei do Povo" que permitia o ato. Todavia, ao serem informados da não existência desta lei, abandonavam o local sem oferecer resistência.

Entre os insufladores da invasão, destacam-se os conhecidos "líderes": Levi Martins, Manuel Ferreira de Lima, Aprígio, Salvador e Teresinha Vilanova.

CAXIAS

Também, espera-se para as próximas horas o despejo das famílias que insufladas pelo mesmo sindicato, invadiram terras em Caxias.

Trabalhadores da CBEE podem deflagar greve

NITERÓI — Quando encerrávamos os nossos trabalhos, os trabalhadores da Companhia Brasileira de Energia Elétrica continuavam em reunião a fim de resolver a paralisação de suas atividades.

Pleiteiam os empregados da CBEE a publicação no "Diário Oficial" do acôrdo salarial firmado no dia 17.

Segundo informações do presidente do Sindicato dos Trabalhadores de Energia Elétrica, que não acreditava, todavia, em uma paralisação, a referida portaria seguiu, quarta-feira, para Brasília a fim de que seja providenciada a sua publicação.

Chica da Silva no Monte Líbano

SOCIEDADE — Jean Pouchard

DIA 29, no Clube do Congresso teremos em Brasília uma grande noitada Junina organizada pela sra. **Clovis Smith Brás em benefício da "Campanha da Lã para o Candango". A sra. Maria Teresa Goulart será a "patronesse de honra" dêste acontecimento, que contará com a presença das senhoras de todos os ministros e líderes da Câmara e Senado.**

•

O DEPUTADO Amaral Neto está convidando os deputados estaduais da UDN para um drinque segunda-feira próxima em sua residência. Os convites estão sendo feitos através do sr. Nina Ribeiro (futuro genro de Amaral Neto) que não está contando aos convidados o motivo da reunião em questão: Amaral iniciará um trabalho visando conquistar o apoio dos deputados estaduais da UDN descontentes com o tratamento do governador Carlos Lacerda. Excluindo-se o líder Vitorino James ninguém da bancada estadual da UDN está conseguindo nomear os seus "afilhados" para a SURSAN ou outros pontos de empreguismo da Guanabara.

•

DOS mais elegantes o jantar de quarta-feira no magnífico apartamento da Av. Atlântica do casal Otacílio Gualberto. As senhoras Marilu Pintangui e Lia Mayrink Veiga (ela estava com um Dior prêto) destacavam-se no setor elegância. Ainda entre os presentes o sr. e sra. João Kubitschek, sr. e sra. Sérgio Frazão, sr. e sra. Vicente Galliez, sr. e sra. Vitor Lage, sr. e sra. Armin Benhard e outros.

•

ESTÃO esgotados os ingressos para a estréia da Ópera Chinesa amanhã no Municipal. Será um dos grandes acontecimentos da semana.

•

AINDA êste mês o lançamento do filme "Seara Vermelha" de Jorge Amado.

•

GILBERTO Chateaubriand circulando em pista paulista com o objetivo de adquirir telas para a sua pinacoteca.

•

ONTEM, Oscar Niemeyer foi homenageado com um jantar do "Farsano" pelo Instituto dos Arquitetos de São Paulo.

Em recente recepção, vemos as senhoras John Lowndes, Helô Amado e Renê Ribeiro, numa pose para esta coluna. (Foto de Ribas)

LOGO mais o jovem deputado Mac Dowell Leite de Castro receberá os udenistas da assembléia legislativa carioca para um jantar em homenagem ao governador Carlos Lacerda. CL disse que iria fazer o possível para comparecer.

•

SALOMÃO Saadi informando que apresentará o "show" Chica da Silva, dia 15 no Monte Líbano. Será uma noitada de gala que marcará a estréia do nôvo presidente do clube, comendador João Jabour.

•

O BALANÇO de maio do Banco da Lavoura indica mais de 50 bilhões em depósitos. E ainda dizem que os depósitos bancários estão caindo...

•

OS DEPUTADOS do PR mineiro convidando para o coquetel de lançamento do livro "Cuba Estopim do Mundo", de autoria do deputado Athos Vieira de Andrade, logo mais no Hotel Ambassador.

•

LOGO mais também a estréia de "Tchin-Tchin" no Teatro Dulcina e em benefício da Casa do Estudante do Brasil, entidade fundada por Pascoal Carlos Magno. Antes da estréia os estudantes vão inaugurar um busto de Dulcina de Morais no "hall" do teatro em questão.

•

AMANHÃ o Baile das Debutantes da sociedade mineira, organizado pelo colunista Wilson Frade.

•

LEDA Conijo preparando uma exposição de seus trabalhos de cerâmica para a Galeria Santa Rosa.

•

RAUL Roa Cúri é o nôvo embaixador de Cuba no Brasil.

•

SAN Tiago Dantas, Afonso Arinos, Augusto Frederico Schimidt, Nemias Gueiros, Álvaro Lins e Gonzaga Nascimento Silva demonstram comungar pelo menos na literatura ao ingressarem na Sociedade dos Amigos de Marcel Proust.

•

O MINISTRO San Tiago Dantas fará um pronunciamento logo mais em São Paulo frente às câmaras do canal 7.

•

O REITOR da Universidade de Brasília, sr. Darci Ribeiro, poderá voltar ao Ministério da Educação. Há muito tempo que o presidente Goulart escuta em primeiro lugar a opinião do sr. Ribeiro para todos os assuntos de Educação.

•

ONTEM, Paulinho Soledade comemorou em grande estilo o segundo aniversário do Zum Zum.

•

O SR. Abílio de Andrade Filho, administrador Regional do Engenho Nôvo, programando várias festas juninas para acontecer em grande estilo no seu bairro.

•

ADOLFO Celli dando os últimos retoques para a estréia de "Boeing Boeing".

•

POR hoje é só. Quando uma grande novidade para vocês (Tchau).

Botafogo apresenta sua candidata "Miss" Melo recebe rivais na ABI

NOS CLUBES — Nelson Jorge

ESTA noite o Botafogo estará iluminado para receber a visita das belas representantes dos clubes da cidade ao concurso «Miss Guanabara», que prestigiarão à apresentação oficial da candidata botafoguense. Para abrilhantar às danças, estará funcionando, na parte musical, o conjunto paulista «Ritmos OK». Início às 23 horas. Trajo passeio.

"MISS" MELO RECEBE

A SRTA. Cecília Rocha, "Miss Melo", vai receber hoje, às 18 horas, as candidatas ao título de "Miss Guanabara" para um coquetel no terraço da ABI. Estarão presentes tôdas as participantes do "Miss Guanabara", assim como a Comissão Organizadora do concurso e representantes da imprensa.

Tijuca

O TIJUCA realizará, no próximo dia 15, o seu Baile de Gala comemorativo do 48.º aniversário de fundação, festa que, anualmente, movimenta o melhor da sociedade tijucana. Não poderíamos deixar de registrar com carinho tão importante data. O trajo será rigor (casaco ou "smoking" não sendo permitido "summer". Para senhoras, não será permitido o trajo "demi-long". Aliás êste colunista está de pleno acôrdo com a diretoria do clube cajuti, pois temos observado nas inúmeras festas que exigem o trajo de gala, senhoras e senhoritas usando, até, saia e blusa. É bem verdade que os clubes não têm culpa, pois a convidada ou associada tem obrigação de obedecer o trajo exigido. Entretanto, não existe o menor cuidado quanto a isto, o que tira, sem dúvida alguma, o brilho da festividade. Êste apêlo da diretoria do Tijuca significa que quem fôr de vestido comum ao citado baile poderá sofrer a decepção de não poder entrar nas dependências do clube.

Vila Isabel e bônus

A CAMPANHA encetada pelo Vila Isabel para a aquisição de "Bônus de Cooperação Avlana" merece a colaboração de todos os seus sócios. O velho sonho do Clube do presidente Oswaldo Cardoso que é a construção da nova sede, está em vias de concretizar-se, o que é motivo de júbilo para todos. Mas, para isto é necessária a colaboração de todos os associados do clube, que devem fazer, já, a sua inscrição no "Bônus de Cooperação".

Nôvo diretor social

O MACKENZIE tem nôvo diretor social: trata-se do jovem Ailton Silva, que tem tudo para prosseguir o grande trabalho de Jorge Melo. Ailton é filho do conhecido músico Moacir Silva e tem grande talento para organizar festas. Boa escolha.

Futebol no Country Tijuca

BASTANTE movimentado o jôgo realizado, na noite de ontem, entre as equipes de futebol do Country Clube da Tijuca e do tabelião Márcio Braga. De juiz funcionou o conhecido industrial João Silva. O resultado foi uma autêntica goleada (8x1) da turma de Márcio Braga. Após a partida, a diretoria do CCT ofereceu um coquetel, ocasião em que o "Jornal dos Sports" entregou um belo troféu à equipe vencedora e medalhas a todos os jogadores. Mas arquibancadas as meninas Suely Sohuback, Maria Eugênia Pinto, Maria Beatriz Vilela, Maria Lígia Leite, Maria Helena Lopes, Irene Orvert (Miss Governador Iate Clube), Lúcia Helena Galatro, Vera Lúcia de Carvalho e outros lindos brotos enfeitavam o ambiente e torciam pelo quadro da casa. O "kick-off" da peleja foi dado pela senhora Paulo Zouain, Administrador Regional da Tijuca.

Manuel Joaquim Lopes

SEGUE hoje, às 22 horas, para Portugal, o sr. Manuel Joaquim Lopes, futuro presidente do Vasco da Gama. Da capital portuguêsa o conhecido paredro vascaíno enviará para o nosso companheiro Coroacy Gigante notícias sôbre a rescisão do contrato de Jorge Vieira.

A encantadora srta. Ângela Maria Marques da Cruz, que é uma das fortes candidatas a "Glamour-Girl" do Riachuelo Tênis Clube

Tânia de Noronha França é pintora e elegante

Aceitos e recusados na Bienal de S. Paulo

ARTES — Antônio Bento

JÁ FOI feita a seleção dos trabalhos dos concorrentes brasileiros à próxima Bienal de São Paulo. O júri, composto de Geraldo Ferraz, José Geraldo Vieira, Mário Pedrosa, Válter Zanini e Sérgio Milliet aceitou obras dos seguintes artistas:

PINTURA — *Aguilar*, José Roberto — *Arruda*, Sertório — *Bandeira*, Augusto — *Barros*, Helena Maria B. de — *Becker*, Paulo — *Boese* Henrique — *Bonadei*, Aldo — *Brangan*, Sheila — *Calderari*, Fernando — *Chartuni*, Maria Helena — *Coaraci*, Ismênia — *Costa*, Regina Lúcia A. N. da — *Couitinho*, Heitor dos Reis — *Cruz*, Carmélio R. — *Dacosta*, Maria Leontina F. — *Dinuz*, Pinho — *Ferrari* Arnaldo — *Ferrari* Donato — *Ferreira*, Manoel Francisco — *Fourpome*, Teresa D'Amico — *Freitas*, Ivan — *Fukushima*, Tikashi — *Genofre*, G. Roberto — *Henrique*, Gastão Manuel — *Ianelli*, Arcângelo — *Kaneko*, Keniche — *Karman*, Ernestina — *Kock*, Eleonore — *Kogure*, Mitsuaka — *Kondo*, Bin — *Kusuno*, Tomoshigue — *Lanyi*, Eterie — *Lauand*, Judite — *Leirner*, Nélson — *Libeskind*, David — *Lima*, Grauben B. do Monte — *Magano*, Carlos — *Melo*, Sérgio de Campos — *Miam* Gaetano — *Nerici* Pietro — *Nicola*, Roberto — *Odriozola*, Fernando — *Oiticica* Filho, José — *Oliveira*, Raimundo de — *Oswald*, Henrique — *Ohtake*, Tomie — *Pais*, Maria Helena de O. Mota — *Pasqualini*, Vilma — *Penteado*, Darci — *Pereira*, Cidinha — *Poto*, Maria — *Raimo*, Leopoldo — *Reis Neto*, Gilda — *Rissone*, Paolo M. — *Roesler*, Inge — *Romani*, Fernando — *Rosa*, Valdemar — *Rufolo*, Luís — *Sá*, Douglas Marques de — *Sade*, Jorge Carlos — *Saldanha*, Firmino Fernandes — *Saldanha* Ione — *Sapia*, Isolina Batisteza — *Schaeffer*, Frank — *Schendel*, Mira — *Segi*, Helena — *Serpa*, Ivan Ferreira — *Silva*, José Antônio da — *Sousa*, Geraldo de — *Sousa*, Wellington Virgolino de — *Szulo*, Ana — *Teixeira*, Alberto — *Tôrres*, Maria Gianet — *Tort*, Pedro — *Toyoda*, Yutaka — *Vale*, Rosina Becker do — *Valentim*, Rubem — *Vasconcelos*, Ernani Mendes de — *Viscovi*, Silvano — *Xandó*, Niobe N. — *Wakabayashi*, Kazuo — *Yoshitome*, Yo — *Zanoto*, Luigi — *Zaragoza*, José.

ESCULTURA — Blank, Carlos — Calabrone, Domênico Sério — Cravo, Mário — Dhelomme, Eduardo — Duvivier, Edgar — Fracaroli, Caetano — Ito, Tadayoshi — Leirner, Felícia — Liuba — Shimizu, Takeo — Stockinger, Francisco A. — Tenius, Carlos Gustavo — Tsuchimoto, Masumi — Vescovi, Silvano — Vlavianos, Nicolas.

DESENHO — Aguilar, Ely Buenos de — Amaral, Antônio Henrique Abreu — Andrade, Farnese de — Andrée, Maria Helena — Bagley, Henrieta Michelwon — Brentani, Gerda — Bressane, Eurídice Pinto — Campos, Estela — Cincini, Italo — Charoux, Lothar — Charguni, Maria Helena — Costa, João José Silva — Karman, Ernestina — Leal, Trindade — Lins, Darel Valença — Mestriner, Odila — Odriozola, Fernando — Pedreira, Renina Katz — Penteado, Darcy — Penteado Neto, Onofre A. — Pôrto, Raul — Silva, José Antônio da — Silva, José Cláudio da — Radspieler, Maria Laura — Telea, Anésia Silva — Udler, Berco — Wong, Helena.

GRAVURA — Amaral, Antônio Henrique — Andrade, Farnese de — Bastos, Dorothy — Berlinck, Izar do Amaral — Betiol, Zoravia — Bonomi, Maria — Botelho, Adir — Cavalcanti, Newton — Chiaverini, Mirian — De Lamônica, Roberto — Esmeraldo, Sérvulo — Geiger, Ana Bela — Guersoni, Odetto — Samico, Gilvan — Silva, Mirian Inez de Souza, José Maria de — Strosberg, Rachel.

TAPEÇARIA — Gouchez, Jacques — "Hors Concours" — Sasson, Renée.

Devem retirar obras no Ibirapuera, até 21 de junho, os artistas inscritos sob os números:

4 — 5 — 6 — 7 — 10 — 12									

4 — 5 — 6 — 7 — 10 — 12
14 — 15 — 16 — 18 — 24 —
25 — 27 — 28 — 30 — 33 —
35 — 37 — 38 — 39 — 43 —
45 — 46 — 49 — 50 — 51 —
52 — 54 — 57 — 59 — 61 —
62 — 63 — 64 — 65 — 66 —
68 — 71 — 72 — 73 — 74 —
75 — 77 — 79 — 80 — 81 —
82 — 85 — 86 — 88 — 90 —
93 — 94 — 95 — 97 — 98 —
99 — 102 — 104 — 111 — 112
114 — 116 — 117 — 120 — 121
122 — 124 — 125 — 126 — 128
129 — 130 — 131 — 133 — 135
137 — 138 — 139 — 140 — 141
142 — 143 — 144 — 146 — 147
148 — 149 — 152 — 153 — 155
158 — 159 — 161 — 164 — 165
166 — 167 — 168 — 169 — 170
171 — 172 — 174 — 175 — 176
177 — 178 — 181 — 185 — 186
187 — 188 — 189 — 190 — 191
193 — 194 — 195 — 198 — 200
202 — 203 — 204 — 209 — 210
211 — 212 — 213 — 214 — 217
219 — 222 — 223 — 224 — 226
229 — 234 — 235 — 246 — 248
249 — 259 — 266 — 267 — 268
270 — 272 — 273 — 275 — 277
279 — 280 — 281 — 282 — 283
284 — 285 — 286 — 288 — 290
296 — 297 — 298 — 299 — 301
302 — 304 — 307 — 308 — 311
312 — 313 — 315 — 316 — 316
320 — 322 — 323 — 324 — 325
326 — 327 — 328 — 330 — 331
334 — 336 — 337 — 340 — 341
344 — 345 — 346 — 347 — 349
351 — 354 — 355 — 357 — 358
363 — 372 — 373 — 376 — 379
386 — 388 — 395 — 398 — 399
400 — 404 — 407 — 413 — 416
419 — 420 — 425 — 429 — 431
432 — 435 — 441 — 449 — 451
457 — 462 — 467 — 468 — 479
482 — 496 — 498 — 499 — 502
504 — 508 — 509 — 512 — 513
516 — 518 — 520 — 521 — 522
524 — 527 — 534 — 535 — 537
541 — 542 — 543 — 548 — 554
557 — 558 — 559 — 561 — 563
564 — 565 — 569.

Inferninho

ESPETÁCULOS — Mister Eco

O "GELORAMA", segundo leio resolveu suspender a venda de bebidas alcoólicas aos seus freqüentadores após o crime ocorrido nas suas imediações e cujas origens vieram de lá de dentro. Ficou, assim o respeitável público sabendo que o "Gelorama" mais que uma simples pista de patinação no gêlo, era uma casa noturna como outra qualquer e gozando de favores fiscais. Em miúdos: uma casa noturna privilegiada em concorrência desleal às demais.

O crime trouxe à publicidade o que apenas uma parte da população — os moradores do Bairro de Ipanema — sabia. O "Gelorama" começou como um divertimento saudável para os jovens mas logo se transformou em ponto de encontro de "play-boys" valentões e cabeludos organizados em verdadeiras "gangs". Após as dez horas da noite o seu recinto era tomado pela vagabundagem bem nascida, filhos de papais ricos, e por mocinhas fáceis e ociosas, tôdas com nomes-de-guerra e menores de idade.

A patinação no gêlo passou a ser apenas um pretexto para bebedeiras desabridas e não poucos foram os casos de atendimento, no Hospital Miguel Couto, de rapazolas que saíam do "Gelorama" intoxicados pelo que êles chamam, com orgulho e glória, de "esputinique". Tradução: cuba-libre com seis comprimidos de "Pervitin".

As desordens verificadas no "Gelorama" — desordens que os moradores da vizinhança suportavam por motivos óbvios — levaram os seus responsáveis, inclusive à contratação de um "leão-de-chácara" como todo "inferninho" que se preza. Nada mais se precisa acrescentar.

Assim era o "Gelorama". Diz-se que vai mudar. Foi preciso, todavia, que um jovem perdesse a vida para que se tomasse conhecimento de que sob a capa de uma diversão salutar para os moços, se encobria um bem protegido "inferninho".

Estas palavras são escritas especialmente para que melhor se possa avaliar o critério de certas autoridades que por muito menos fecham casas noturnas legalmente instaladas e ainda conseguem impressionar algumas dezenas de papalvos.

Eu quero ver é coragem para fechar o "Gelorama".

•

CHORRILHO — O "Follies Bergères" não virá mais. Há negociações em curso para que sua temporada seja substituída pelo "Nouvelle Eve" que se encontra, atualmente, em Buenos Aires. • O cozinheiro francês importado pelo Top Club, com grande publicidade, já está propenso a retornar aos penates. Os trezentos mil cruzeiros de ordenado mensal estão sendo pagos em vales de dez e vinte mil. • "Vamos Contar Mentiras", de Alfonso Paso, será a próxima peça da Cia. Vasco Morgado. "Meu Amor é Traiçoeiro" está nas últimas apresentações. • Têrça-feira próxima o governador Carlos Lacerda entregará as medalhas de ouro conferidas pela "Revista do Rádio" aos artistas que mais se destacaram no rádio e na televisão, ano passado. Não tenho nada com isso, mas seria aconselhável que, após a cerimônia as medalhas fôssem levadas ao "terreiro" de Joãozinho da Goméia para um banho de descarga. • Os artistas contratados pela TV-Excelsior a preço médio de cento e cinqüenta mil cruzeiros mensais — tirante os grandes cartazes naturalmente — já estão chiando. A telemissora ainda não foi inaugurada e os mesmos são obrigados a ir a São Paulo três vêzes por semana, para fazer programas. • Sei que um dos responsáveis por uma casa noturna, cuja situação financeira não é boa, está mandando guardar dinheiro num banco de Nova Iorque. Muito vivo. • O sr. Abraham Medina está treinando para diretor de turismo em Miguel Pereira e organiza, no momento, as festividades de Santo Antônio da Estiva, padroeiro da cidade, que terão transcurso de doze a dezesseis do corrente. O sr. Medina pretende levar para Miguel Pereira, inclusive, as Bandas do Corpo de Bombeiros e dos Fuzileiros Navais. • Haroldo Costa assinou contrato com a TV-Excelsior, onde produzirá programas musicais. O Canal Nove vai perder um ótimo elemento e Haroldo Costa dificilmente não perderá os atrasados. • Há rumôres de que os exibidores cinematográficos vão impetrar mandado de segurança contra as estações de televisão que usam e abusam da transmissão de filmes. Motivo alegado: concorrência desleal. • Mesa grande na noite de quarta-feira, para saborear o "Lulapolvo" do restaurante Dó-Ré-Mi, com a bonita filha de Luís Jatobá concentrando as atenções gerais. • Chegou Marcelo, o primeiro neto de Joel Silveira, vovô aos quarenta e picos. Por isso mesmo orgulhoso como uma bandeira desfraldada. • Será quarta-feira próxima, véspera de feriado, a estréia de "Boeing-Boeing" no Teatro Copacabana. • Norma Bênguel ainda não deu o "sim" a Flávio Ramos para uma temporada no Bon Gourmet. Na Itália não se fala noutra coisa. • E mais alguns elefantinhos para o Billy Blanco.

Sônia recebe: jantar Gisela encerrou "love"

JOVEM SOCIETY — Bardo Siqueira Jr.

PARA festejar o aniversário de seu marido, Eduardo Sales Coelho, a bonita sra. Sônia Amaral Sales Coelho, um dos casais jovens de nossa sociedade, preparou uma fina ceia em seu luxuoso apartamento de Barata Ribeiro, reunindo um grupo expressivo e simpático. Houve papos, danças e à meia-noite o clássico bôlo com velas. Meu caderninho funcionou, devidamente, apontando a elegante Lilian Ribeiro com seu nôvo caixa alta Fernando Costa Magalhães (dos organizadores do "Miss Guanabara"), o romântico Regina Berardo e Luís Sales e ainda dois conhecidos casais: Jorge Bezerra e Guy Masset. Reunião informal, elegante e esticando pela noite adentro.

•

O BANQUEIRO Fernando Costa Magalhães todo eufórico, pois dentro em breve entrará na bagatela de 80 milhões de cruzeiros pela venda de sua mansão no Alto da Tijuca. Êle para o colunista: "Uma parte será empregada na compra de um imóvel na Lagoa, outra farei grandes investimentos na minha pecuária".

•

NO próximo dia 22, o ministro-conselheiro da Embaixada Argentina e senhora Ricciardi estarão recebendo as debutantes oficiais de 63 para um elegante coquetel em sua residência de Copacabana ao ensejo da última reunião preparatória dêste evento que será sem dúvida alguma, o acontecimento máximo da sociedade carioca.

•

E POR falar em "debs" oficiais, acabo de receber as fotos das goianas que virão representar seu Estado nesta parada de elegância da juventude brasileira. Aqui entre nós, elas são morenas lindíssimas e de uma classe invejável.

•

A BONITA Gisela Amaral, que andou muito tempo prêsa por Cupido, acaba de encerrar seu romance na pista com aquêle conhecido diplomata. Ela pretende dentro em breve circular no Velho Mundo para espairecer e renovar seu guarda-roupa.

•

NA PISCINA do Copa, na animada conversa de ontem: Angélica Príncipe, Laurinha Ramos, Maria Vitória Ponce, Tanit Galdeano e Priscila Lovell Parker.

•

TÂNIA de Noronha França, filha do vice-almirante Tito de Noronha França e da senhora Arlete Bittencourt de Noronha França. Com 17 anos, carioquinha, de olhos e cabelos castanhos. Cursa o 1º científico do Franco-Brasileiro, sendo considerada uma das melhores alunas de sua turma. Adota a moda atual, prefere música romântica e coleciona antiguidades. Dedica-se à pintura, fala inglês e na tela prefere Paul Newman e Marlon Brando. Já leu "Servidão Humana" e gostou imensamente. Assistiu a peça teatral "Tiro e Queda", gostando do trabalho de Tônia Carrero. É uma das garôtas mais bonitas, elegantes e simpáticas da jovem guarda. Para o futuro espera viajar muitíssimo e depois subir ao altar. É irmã da senhora Mônica Noronha França, ex-"Miss Elegante Bangu" pela Marinha. Está contentíssima em debutar com o Barão, em 27 de julho, no Copa.

TEATROS

CARTAZ

- COPACABANA — "Família Pouca Família" — Comédia de Gerald Savory em tradução de Aurimar Rocha sob a direção de Antônio de Cabo com cenários de Napoleão Moniz Freire e interpretação de Márcia de Windsor, Aurimar Rocha, Isolda Cresta, Guilherme Dicken, Vanda Critiskaia e João Paulo Adour. Às 16 e 21 horas. (Tel. 57-1818)
- CARLOS GOMES — "Minha Querida Lady" — ("My Fair Lady") — Comédia musical, de Alan Jay Lerner e Frederic Loewe baseada na peça "Pigmalião" de Bernard Shaw traduzida por Henrique Pongetti e Vítor Berbara, direção de Gregory Kayne segundo a montagem original de Moss Hart, cenários e figurinos de Cecil Beaton, coreografia de Hanya Holm com Bibi Ferreira, Edson França, Jaime Costa, Sérgio Viotti, Suzana Negri, Eliza Gomes, Hélio Paiva e outros. Às 16 e 21 horas. (Tels. 22-7581 e 42-4983)
- MEIA-NOITE — "Desde os Tempos de Eva" de J. B. Priestley. Tradução de Roberto de Cleto. Intérpretes: Rosita Tomás Lopes, Napoleão Moniz Freire, Maria Helena Dias, Érico Freitas, Sílvia Barroso e Maurício Barroso. Sessões às 22 horas. Sábados e domingos às 21 e 23 horas. Vesperais às 16 horas quintas e domingos. (Tel. 57-1818)
- GINÁSTICO — "Meu Amor é Traiçoeiro" — Comédia dramática de costumes com direção de Manuel Santos Carvalho, cenografia de Manuel Lima. Artistas: Laura Alves e Artur Semedo. Cia Portuguêsa. Produção de Vasco Morgado. Às 16 e 21 horas. (Tel. 42-4521)
- MESBLA — "Três em Lua-de-Mel" — Comédia de Ribeirinho e Henrique Santana sob a direção de Floriano Faissal com Rodolfo Maier, Daise Lucidi, André Vilon, Ítalo Cortez, Delorges Caminha, Manuel Pêra e outros. Às 16 e 21 horas. (Tel. 42-4880)
- TEATRO DO RIO — "Boleto Paulista" de Pedro Bloch com Renata Fronzi e grande elenco. Às 21.15 (de têrça a sexta-feira). Sábado às 20.15 e 22.15. Domingo às 16 e 21. Às quintas-feiras vesperais a preços reduzidos às 16 horas. (Tel. 45-9851)
- MAISON DE FRANCE — "A Mandrágora" — Comédia de Maquiavel com direção de Augusto Boal, cenários de Paulo José Gomes de Souza, música de Damiano Cozzella e tendo como intérpretes Gian Francesco Guarnieri, Paulo José, Lucas de Oliveira, Milton Gonçalves, Isabel Ribeiro, Miriam Muniz, Nilda Maria e Paulo Arap. Às 16 e 21 horas. (Tel. 52-4456)
- RIVAL — "Peles e Peladas" com Colé, Lilian Fernandes e outros. Às 20 e 22 horas. Vesperais quintas e domingos às 16 horas. (Tel. 22-2721)

CINEMAS

CENTRO

- PLAZA — 22-1097 — "As Noivas de Hitler" (Proibido até 18 anos) com Marisa Mell
- METRO PASSEIO — 22-5184 — "Vida Privada" (Proibido até 18 anos) com Brigitte Bardot e Marcello Mastroianni
- PALÁCIO — 22-6838 — "O Mais Longo dos Dias". Com 42 astros famosos
- ODEON — 22-4508 — "Gunga Din" (Proibido até 10 anos) com Cary Grant e Douglas Fairbanks Jr.
- IMPÉRIO — 22-9348 — "A Môça da Valise" (Proibido até 14 anos) com Claudia Cardinale.
- PATHÉ — 22-8793 — "Além do Rio das Mortes" (Proibido até 18 anos) com Altair Villar
- REX — 22-6327 — "A Bela e a Fera" (Proibido até 14 anos) com Mark Damon
- RIVOLI — "Paraíso dos Nudistas" (Proibido até 18 anos) e "Yabs a Flor Selvagem"
- VITÓRIA — 42-9020 — "Sob o Domínio do Mal" (Proibido até 18 anos) com Frank Sinatra e Janet Leigh.
- CINEAC — 42-6024 — "Estrêlas da Noite" (Proibido até 18 anos).
- IRIS — 42-0763 — "As Pontes de Toko Ri". (Proibido até 18 anos) e "José Vendido no Egito".
- SÃO JOSÉ — 42-0592 — "Guerrilheiros do Gran Khan" (Proibido até 14 anos) com Gordon Scott.
- PRESIDENTE — 42-7128 — "A Felicidade Não se Compra" (Censura livre) com James Stewart.
- FLORIANO — 43-9074 — "Taras Bulba" (Proibido até 14 anos) com Yul Brynner e Tony Curtis.

ZONA SUL

- LEBLON — 27-7805 — "Gunga Din" (Proibido até 10 anos) com Cary Grant e Douglas Fairbanks Jr.
- MIRAMAR — "A Môça Com a Valise" (Proibido até 14 anos) com Claudia Cardinale
- RIVIERA — "Viuvinha Indomável" (Censura livre) com Doris Day e Jack Lemon
- ROIAL — "José Vendido no Egito" (Censura livre)
- CARUSO (Copacabana) — 27-5150 — "Minha Dôce Gueixa" (Censura livre) com Shirley Mac Laine
- ASTORIA — 47-0466 — "As Noivas de Hitler" (Proibido até 18 anos) com Marisa Mell
- PIRAJÁ — 47-2668 — "Nordeste Sangrento" (Proibido até 18 anos) com Irma Alvarez e Jacy Campos
- PAX — 27-6621 — "Vida Privada". (Proibido até 18 anos) com Brigitte Bardot e Marcello Mastroianni.
- IPANEMA — 47-3806 — "A Felicidade Não se Compra" (Censura livre) com James Stewart.
- ALVORADA — 27-2936 — "Propriedade Privada". (Proibido até 18 anos) com Corey Allen
- ROXI — 36-6245 — "A Bela e a Fera" (Proibido até 14 anos) com Joyce Taylor
- COPACABANA — 57-3134 — "Sob o Domínio do Mal" (Proibido até 18 anos) com Frank Sinatra e Janet Leigh
- ART PALÁCIO (Copacabana) — 57-2795 — "Além do Rio das Mortes" (Proibido até 18 anos) com Altair Villas
- FLÓRIDA — 37-7141 — "Guerrilheiros do Gran Khan" (Proibido até 14 anos) com Gordon Scott.
- KELLY — "Gunga Din" (Proibido até 10 anos) com Victor Mac Laglen e Cary Grant. — "Vida Privada" (Proibido até
- METRO COPACABANA — 37-9898 "Vida Privada". (Proibido até 18 anos) com Brigitte Bardot e Marcello Mastroiani
- BRUNI (Copacabana) — "O Homem Que Sabia Demais" (Proibido até 14 anos) com James Stewart
- PARIS PALACE — "Scarface" (Proibido até 18 anos) com Paul Muni e George Raft.
- RICAMAR — 37-9932 — "Marcado Pela Sarjeta". (Proibido até 18 anos) com Paul Newman e Pier Angeli.
- RIAN — 36-6614 — "O Rei do Riso" (Censura livre) com Harold Lloyd
- NACIONAL — 26-6072 — "O Homem Que Sabia Demais" (Proibido até 14 anos) e "O Fantástico Super Homem"
- VENEZA — 46-0120 — "Um Verão Que Jamais se Esquece" (Proibido até 16 anos) com Karin Dor.
- BOTAFOGO — "Esse Rio Que eu Amo". (Censura livre) com Odete Lara.
- GUANABARA — 26-9339 — "Taras Bulba" (Proibido até 14 anos) com Yul Brynner e Tony Curtis.
- OPERA — 46-7218 — "Minha Dôce Gueixa" (Censura livre) com Shirley Mac Lane
- PAISSANDU — "Os Cavaleiros Teutônicos" (Proibido até 14 anos)
- SÃO LUÍS — 26-7450 — "Candelabro Italiano". (Proibido até 14 anos) com Rossano Brazzi e Angie Dickson.
- POLITEAMA — "Nordeste Sangrento" (Proibido até 18 anos) com Irma Alvarez, Jacy Campos e Paulo Goulart
- AZTECA — 45-6813 — "Vida Privada" (Proibido até 18 anos) com Brigitte Bardot e Marcello Mastroiani
- BRUNI (Flamengo) — "Os Cavaleiros da Távola Redonda" (Proibido até 10 anos) com Robert Taylor

ZONA NORTE

- RIO BRANCO — 43-1639 — "Os Guerrilheiros do Gran Khan". (Proibido até 14 anos) com Gordon Scott
- MADRID — 48-1184 — "A Bela e a Fera" (Proibido até 14 anos) com Joyce Taylor.
- SANTA ALICE — 36-9993 — "Gunga Din" (Proibido até 10 anos) com Cary Grant e Victor Mac Laglen.
- BRITÂNIA — "O Falso Traidor" (Proibido até 10 anos) com William Holden e Lili Palmer.
- AMÉRICA — 48-4319 — "Gunga Din" (Proibido até 10 anos) com Cary Grant e Victor Mac Laglen
- NATAL — 48-1450 — "A Bela e a Fera" (Proibido até 14 anos) com Joyce Taylor
- FLUMINENSE — 28-1464 — "Os Guerrilheiros do Gran Khan" (Proibido até 14 anos) com Gordon Scott.
- ROMA — "Taras Bulba". (Proibido até 14 anos) com Yul Brynner e Tony Curtis.
- MARACANÃ — 48-1910 — "Taras Bulba" (Proibido até 14 anos) e "Espetáculo Continua".
- CARIOCA — 28-8178 — "A Môça com a Valise". (Proibido até 14 anos) com Claudia Cardinale.
- METRO TIJUCA — 48-9970 — "Vida Privada" (Proibido até 18 anos) com Brigitte Bardot e Marcello Mastroiani
- ART PALÁCIO (Tijuca) — "Além do Rio das Mortes" (Proibido até 18 anos) com Altair Villar.
- ESKYE (Tijuca) — 28-5513 — "Fora das Grades" (Proibido até 10 anos) com James Cagney.
- TIJUCA — 48-4518 — "Ódio Implacável". (Proibido até 10 anos) e "Aí Vem a Alegria"
- OLINDA — 48-1032 — "As Noivas de Hitler" (Proibido até 18 anos) com Marisa Mell
- BRASÍLIA — "Pelos Bairros do Vício" (Proibido até 18 anos)

SUBÚRBIO (Central)

- CACHAMBI — "Nordeste Sangrento". (Proibido até 18 anos) com Irma Alvarez, Paulo Goulart e Jacy Campos.
- IMPERATOR — "A Bela e a Fera" (Proibido até 14 anos) com Mark Danone e Joyce Taylor.
- PIEDADE — 29-6532 — "Quando Setembro Vier". (Censura livre) com Rock Hudson e Doris Day.
- MONTE CASTELO — 29-8250 — "Taras Bulba" (Proibido até 14 anos) com Yul Brynner e Tony Curtis
- ENGENHO DE DENTRO — 29-4136 "O Homem Que Sabia Demais". (Proibido até 14 anos) e "Tarzan o Magnífico".
- PARATODOS — 29-5191 — "Além do Rio das Mortes" (Proibido até 14 anos) com Altair Villar.
- GUARACI — "Os Guerrilheiros do Gran Khan" (Proibido até 14 anos) com Gordon Scott
- MADUREIRA — 29-8733 — "A Bela e a Fera". (Proibido até 14 anos) com Mark Damon e Jorge Taylor.
- MASCOTE — 29-0471 — "As Noivas de Hitler" (Proibido até 18 anos) com Marisa Mell
- ART PALÁCIO (Méier) — "Além do Rio das Mortes" (Proibido até 18 anos) com Karla Kramer
- REGÊNCIA — "Os Guerrilheiros do Gran Khan" (Proibido até 14 anos) com Gordon Scott
- ALFA — 29-8215 — "Pelos Bairros do Vício" (Proibido até 18 anos) e "Pintando o Sete"
- MARAJÓ (Jacarepaguá) — 696 — "O Homem Que Roubou a Copa do Mundo" (Censura livre)
- ANCHIETA — "Dez Passos Imortais". (Proibido até 10 anos)
- MOÇA BONITA — "Taras Bulba". (Proibido até 14 anos) com Yul Brynner e Tony Curtis.

SUBÚRBIO (Leopoldina)

- LEOPOLDINA — "Taras Bulba" (Proibido até 14 anos) com Yul Brynner e Tony Curtis.
- PARAÍSO — 30-1060 — "O Homem Que Sabia Demais". (Proibido até 14 anos) e "Selva Nua".
- PALÁCIO (Higienópolis) — "Vida Privada" (Proibido até 18 anos) com Brigitte Bardot e Marcello Mastroiani.
- MELO (Bonsucesso) — "Nordeste Sangrento" (Proibido até 18 anos) com Irma Alvarez, Paulo Goulart e Jacy Campos
- RAMOS — 30-1094 — "O Homem Que Sabia Demais" (Proibido até 14 anos) com James Stewart
- MAUÁ — 30-5056 — "Além do Rio das Mortes" (Proibido até 18 anos) com Karla Kremer
- PENHA — 30-1121 — "O Desejo de Matar". (Proibido até 14 anos) e "Tarzan o Magnífico"
- MELO (Penha) — "O Homem Que Sabia Demais" (Proibido até 14 anos) com James Stewart.
- ROSÁRIO — 30-1889 — "Pelos Bairros do Vício" (Proibido até 18 anos)
- SANTA CECÍLIA — 30-1823 — "As Pontes de Toko Ri". (Proibido até 13 anos) e "O Homem Que Sabia Demais"
- SANTA HELENA — 30-2666 — "O Homem Que Sabia Demais". (Proibido até 14 anos) e "Cinderelo Sem Sapato".
- RIO PALACE — "Pôncio Pilatos" (Proibido até 10 anos) com Gordon Scott
- SÃO PEDRO — 30-4181 — "Gunga Din". (Proibido até 10 anos) com Cary Grant e Victor Mac Laglen.
- BRAZ DE PINA — 30-3489 — "Pelos Bairros do Vício" (Proibido até 18 anos)

NITERÓI

- CENTRAL — "Sob o Domínio do Mal" (Proibido até 18 anos) com Frank Sinatra e Janet Leigh
- ICARAÍ — "A Bela e a Fera". (Proibido até 14 anos) com Mark Damon e Joyce Taylor.
- ODEON — "Rômulo e Remo". (Proibido até 14 anos) e "Papai Fanfarrão"
- SÃO JORGE — "O Homem Que Sabia Demais". (Proibido até 14 anos) e "Selva Nua"
- ALAMEDA — "Taras Bulba". (Proibido até 14 anos) e "Aí Vem a Alegria".
- SÃO BENTO — "Vida Privada" (Proibido até 18 anos) com Brigitte Bardot e Marcello Mastroiani.

CAXIAS

- PAZ — "Taras Bulba" (Proibido até 14 anos) com Yul Brynner e Tony Curtis

SÃO JOÃO DE MERITI

- SÃO JOÃO — "Corsário Sem Pátria" (Proibido até 14 anos) e "Minha Dôce Gueixa"

PETRÓPOLIS

- CAPITÓLIO — 26-26 — "A Bela e a Fera" (Proibido até 14 anos) com Mark Damon e Joyce Taylor
- D. PEDRO — 20-40 — "Ódio Implacável". (Proibido até 10 anos)
- PETRÓPOLIS — 32-32 — "Santa Fé" (Proibido até 10 anos) com Randolph Scott

Sucessos internacionais

DISCOS
Alberto Rêgo

SERÃO, brevemente, editadas no Brasil, algumas das músicas que figuram, no momento, em primeiro lugar nas «paradas» de vários países, cuja relação é a seguinte: INGLATERRA: «From me to you» — The Beatles — Parlophone; ARGENTINA: «Puente Pexoa» — Los Trovadores — Colúmbia; AUSTRÁLIA: «I will follow Him — Little Peggy March — RCA Victor; CANADÁ: «Surfin — U.S.A./Shut Down — The Beach Boys — Capitol; FRANÇA: «L'ecole est finie» — Sheila — Polidor; ALEMANHA OCIDENTAL: «Wini-Wini» — Polidor; GRÉCIA: Petra tha rixo piso — Colúmbia; ÍNDIA: Lucky Lips — Cliff Richard & The Shadows — Colúmbia; ITÁLIA: «Como to non c'e nessuno» — Rita Pavone — RCA; JAPÃO: «Bobbyus Girl» — Marcie Blaune — London; NOVA ZELÂNDIA: «Foot Tapper» — The Shadows — Colúmbia; NORUEGA: «From a Jack to a King» — Ned Miller — London; PAQUISTÃO: «Dil data hai ro ro» — Mala & Saeen Akhto — H.M.V.; ÁFRICA DO SUL: «From a Jack to a King» e, finalmente, nos Estados Unidos: «I Will follow Him — Franck Pourcel e «Sukiyaka», com o cantor japonês Kiu Sakamoto.

FORAM registradas mais duas marcas de discos: "Artec", para gravações de programas teleradiofônicos peças teatrais e cinematográficas, músicas impressas etc., e "Elenco" que tem como uma das principais figuras dirigentes o conhecido Aloísio de Oliveira, que figura entre os quatro melhores diretores artísticos brasileiros.

"BOSSA Nova — Modern Quartet", título registrado pelo sr. Nil Santos Peixoto (Nilo Sérgio): uma orquestra, um conjunto musical e um conjunto vocálico.

A "MUSIDISC" aumentou seu capital social para oitenta milhões de cruzeiros.

AS grandes emprêsas gravadoras do país vão reduzir suas gravações em sessenta por cento.

AS vendagens dos discos do cantor Orlando Dias caíram quase setenta por cento. Dois fatôres contribuíram para a queda do seu prestígio artístico: os escândalos publicados pela imprensa envolvendo seu nome e o fato de só gravar as composições de Valdir Machado. Orlando deve seguir o exemplo de Silvinho e Altemar Dutra...

A ODEON registrou como privilégio de invenção a nova aplicação de discos fonográficos caracterizada pelo fato de na face A do disco ser gravada a música preferida cantada por cantor ou cantora preferidos do comprador e na face B do mesmo disco, em lugar de outra qualquer música que não interessaria ao comprador, ser prensado o "Play-Back" da mesma música da face A, ou seja, a gravação sòmente do acompanhamento (sem o cantor ou cantora) da mesma música.

FOI firmado contrato entre a Chantecler e a Ricordi no sentido de serem lançadas no Brasil a gravações da marca italiana e, na Itália, as produções brasileiras. Assim sendo já estão no mercado os seguintes elepês "Ricordi": "Quarteto Cetra"; "Mandolin Italiano" com conjunto de cordas dirigido por Iller Pattaci; "Amori d'altri tempi", com Emilio Pericoli e, finalmente, "Autostrada del Sole", instrumental com Giampiero Boreschi.

DEPOIS que a Odeon lançou Altemar Dutra, aliás com grande sucesso é, agora, a vez da Philips lançar também a sua revelação: Jorge Bem.

HÓQUEI FAZ "T. INÍCIO" NO DOMINGO

Domingo próximo, na quadra do América F. C. terá lugar a abertura do Campeonato Carioca de Hoquei e Patinação com a realização do "Torneio Início".

A Tabela, sorteada na presença dos representantes dos clubes, ficou assim constituída:

1º Jôgo — Meio Tênis Clube x América F. C.;

2º Jôgo — Casa dos Poveiros x Sul A. C.;

3º Jôgo — Vencedor do 1º x Vencedor do 2º.

Para a realização dêste Campeonato foram tomadas as seguintes resoluções, que deverão ser obedecidas pelos participantes do mesmo:

a) O maior número de jogadores, a tomar parte no torneio, permitido será de 8 (oito).

b) Para que os jogadores possam participar do torneio, será obrigatório a posse e apresentação do cartão de identidade da Federação.

c) Não participarão os jogadores que não estiverem quites com a tesouraria.

d) Todos os jogadores deverão obedecer o horário programado, havendo uma tolerância de 15 (quinze) minutos dentro da quadra.

e) Cada equipe participante deverá apresentar sua bola.

f) A inscrição de Juízes será feita pela Federação.

g) Os ingressos serão cobrados na razão de Cr$ 20,00.

TROFÉU

Para o vencedor, a Federação recebeu e aceitou o troféu oferecido pelas CASAS GARÇON, denominado com o mesmo nome.

Uma das cenas da Opera Chinesa

Amanhã a estréia da Ópera Chinesa

Com apresentação das versões integrais de duas obras-primas do repertório clássico chinês (fato inédito no Brasil), estreará amanhã (sábado), no Teatro Municipal, a Ópera Chinesa de Fu Shing, que conta um elenco de mais de quarenta artistas, sob a direção de Wang Chen-tsu.

Wang Chen-tsu, fundador do Teatro da Ópera Fu Shing se sobressaiu há mais de vinte anos no campo teatral. Estabelecido em Taipé (Formosa), logo após a derrota de 1949, impôs-se à tarefa de criar na ilha uma notável escola de teatro e ópera, aproveitando os melhores talentos da República da China, tarefa que se cristalizou com todo êxito em 1957.

A primeira companhia de Fu-Shing visitou a Tailândia em 1958 e logo ampliou seus êxitos através de exibições na Europa e na Ásia, atuando pela primeira vez na América por ocasião da Feira Mundial de Seattle (EUA). Em virtude do grande sucesso alcançado, a excursão se prolongou e estendeu-se através de todos os Estados Unidos e México, onde suas apresentações chegaram até o Palácio de Belas Artes, com o mais retumbante sucesso e os mais rasgados elogios.

Há grande interêsse nos meios artísticos em tôrno dessa estréia de Ópera Chinesa.

Faça promoções

ASTROLOGIA
Prof. Mirakoff

HOJE, 7-6-1963 (sexta-feira) — Favorável para promoções publicitárias, aumentos salariais. Impróprio para consultas.

ACONTECERÁ HOJE AO LEITOR:

ENTRE 22 DE DEZEMBRO E 20 DE JANEIRO (Capricórnio) — Negócios pouco práticos e disposição nervosa. A 1.ª quinzena será de melhores augúrios. 6, 7 e 8; 15, 16 e 17 (horas e números).

ENTRE 22 DE JANEIRO E 18 DE FEVEREIRO (Aquário)

Dissenções entre amigos e rusgas conjugais.: A segunda quinzena será melhor. 16, 17 e 18; 36, 37 e 38 (horas e números).

ENTRE 19 DE FEVEREIRO E 20 DEMARÇO

Favorabilidade, novas amizades, encontros felizes. Não esmoreça Procure realizar tudo que começou. 19, 20 e 21; 39, 40 e 41 (horas e números).

ENTRE 21 DE MARÇO E 20 DE ABRIL (Aries)

Contrariedades, nervos abalados, ansiedade Cuidado no trabalho Procure esquecer o que o atormenta e o seu problema se resolverá naturalmente 21, 23 e 24; 42, 43 e 44 (horas e números).

ENTRE 21 DE ABRIL E 20 DE MAIO (Touro)

Relações estranhas, sonhos fantásticos, amizades mal terminadas Confusão psíquica. 14, 15 e 16; 45, 46 e 47 (horas e números).

ENTRE 21 DE MAIO E 21 DE JUNHO (Gêmeos)

Boas possibildades de triunfos financeiros, próprio para negócios rápidos e rendosos. 11, 12 e 14; 48, 54 e 65. (horas e números).

ENTRE 22 DE JUNHO E 22 DE JULHO (Câncer)

Trate de lidar cautelosamente com os corretores e com o sexo oposto. Não se precipite e a sorte estará rondando. 11, 13 e 15 65, 67 e 69 (horas e números).

ENTRE 2? DE JULHO E 22 DE AGÔSTO (Leão)

Bons prognósticos para a segunda quinzena com lucros imobiliários. A favor do amor. Sem preocupações futuras seus dias serão alegres. 9, 13 e 14; 51, 53 e 55 (horas e números).

ENTRE 23 DE AGÔSTO E 22 DE SETEMBRO (Virgem)

Favôres dos amigos e encontros agradáveis tereis hoje. Pense bem antes de decidir qualquer coisa de caráter definitivo. 9, 10 e 11; 18, 19 e 20 (horas e números).

ENTRE 23 DE SETEMBRO E 22 DE OUTUBRO (Balança)

Visões e sonhos fantásticos, com disposição aventureira. Mantenha-se alheio a rixas, para tirar partido do seu horóscopo, horas favoráveis para o romance. 8, 9 e 13; 22, 11 e 33 (horas e números).

ENTRE 23 DE OUTUBRO E 22 DE NOVEMBRO (Escorpião).

A primeira quinzena será de obstrução e sofrimentos. Haverá possibilidades de mudanças de planos para melhor. 11, 12 e 14; 58, 54 e 65 (horas e números).

ENTRE 23 DE NOVEMBRO E 21 DE DEZEMBRO (Sagitário)

Alegria e sucessos sociais. Grandes prazeres estão reservados para o período. Aguarde novas de parentes. 13, 14 e 15; 1, 3 e 17 (horas e números).

Generais...

(Conclusão da 4a. página)

tatal, na exploração das riquezas minerais.

Finalmente, está no apoio à política nacionalista do govêrno e na liberdade de reunião e opinião, em defesa da Democracia, govêrno do povo, para o povo e pelo povo.

Pela Comissão: Gen. R/1 Tácito Lívio Reis de Freitas: gen. Newton Lisboa Lemos; gen. Crescêncio Monteiro da Silva; gen. Alceu Jovino Marques; cel. Amilton Barreto de Barros.

REGISTRO

Aniversários

FAZEM ANOS HOJE

SENHORES:

Manuel Resende de Andrade Lima; Norival Guedes; Eliezer Magalhães; Hugo de Freitas Rocha; Pedro Baillet Neto; Roberto Mota Macedo; José Claraz de Sousa Júnior; Moacir Figueiredo Ramos; Roberto Rodrigues de Carvalho; prof. Solon Guimarães; João Remígio Filgueiras.

SENHORAS:

Nadir Nolu Mendes; Beatriz de Prado Siqueira de Castro; Maria de Lurdes Mallet; Heloísa Leitão de Carvalho; Branca Luísa Rondon; Gilda dos Santos Caldas; Mimi Mota Mônaco; Ofélia Nascimento.

Conclusões da 10.a pág.

Aimoré foi...

nhou a seleção, tendo sido comentadas na reunião as "gaffes" dos jornalistas. E relata um fato: "Um dia, por descuido, abri um telegrama endereçado a um jornalista, mas enviado à "chefia da delegação" Sabem o que dizia o telegrama? Simplesmente isto: "Lamentamos falta de notícias sensacionais".

Aimoré relata outro fato: "Certa ocasião, um jornalista me procurou para receber uma "bomba". Contei fatos. Êle os ouviu e concluiu: "Mas isso não é nenhuma "bomba", é apenas laranjada". — (DC-SP)

Santos e...

clube. Coube a Coutinho, outra grande figura da partida consignar o quinto ponto do clube brasileiro, que permanece invicto em gramados do Velho Mundo, mesmo desfalcado de uma de suas maiores estrêlas o guardião Gilmar

PALMEIRAS DESFORROU

Os belgas puderam sentir o verdadeiro valor do futebol brasileiro com a atuação do Palmeiras em sua última apresentação nesta capital, quando o quadro paulista derrotou de forma categórica ao Standard, por 3x2. Depois dos 5x1 impingidos à seleção brasileira a platéia belga passou a descrer do futebol bicampeão do mundo agora reabilitado neste país com a soberba atuação dos palmeirenses

PORTUGUÊSA EMPATOU

Ainda invicta também, a Portuguêsa de Desportos depois de duas partidas excelentes — diante do Internazionale e do Juventus — atuou em Barcelona, na Espanha, onde empatou com o quadro do Espanhol, que acaba de voltar à divisão principal, depois de duas temporadas na Divisão inferior. Não houve tentos no jôgo entre a representação brasileira e o time ibérico, apesar da grande atuação dos atacantes da Portuguêsa de Desportos, esbarrando na excelente performance

FLA E FLU

O Fluminense depois de tropeçar no primeiro jôgo, recuperou-se e já realizou uma série de jogos, vencendo-os todos, enquanto o Flamengo, outro brasileiro em excursão pela Europa vem cumprindo performances irregulares, destoando dos outros clubes brasileiros Outro clube brasileiro que vem se apresentando de forma irregular é o Bangu, ora vencendo, ora caindo diante de adversários de pouca expressão.

NERVOSO?

O calor do Rio o deixa irritado? Não hesite! Vá passar algum tempo na

Clínica de Repouso Sta Helena

onde V. Sa. terá um ambiente familiar e tranqüilo excelente passadio e acomodações confortáveis a baixo custo

Anote o endereço: RUA DOS EXPEDICIONÁRIOS n.º 144 BINGEN - PETRÓPOLIS

Informações com Da. Zélia ou com o médico residente Dr. Abílio pelo telefone: Petrópolis 4561

Direção técnica: Profs Maurício de Medeiros Eurico Sampaio e Paulo Hervê

CIA. NACIONAL DE NAVEGAÇÃO COSTEIRA

AUTARQUIA FEDERAL

ESCRITÓRIO CENTRAL — Avenida Rodrigues Alves. 313-331 — Tels.: 43-3424 e 23-2211 — AGÊNCIA DE FRETES — Rua São Francisco da Prainha, 10 — Tel.: 23-5542 — AGÊNCIA DE PASSAGENS — Rua Sacadura Cabral, 86 — Tel.: 23-5542 — ARMAZÉNS (entrega e recebimento de cargas) — Cais do Pôrto — Tels.: 43-5182 e 43-5072 — ARMAZÉM 13-A — Cais do Pôrto

NOTA — Mantemos o tráfego mútuo para os portos além de Belém com o SNAPP.

SUL	NORTE
«ITAQUERA» (MISTO) Sairá para: PARANAGUÁ — ANTONINA — S. FRANCISCO — ITAJAÍ e FLORIANÓPOLIS	«ITAQUATIÁ» (MISTO) Sairá para: SALVADOR e ARACAJU
«ANA NERY» (PASSAGEIROS) Sairá dia 14-6, às 22 horas, para: SANTOS	«ANA NERY» (PASSAGEIROS) Sairá dia 18-6, às 10 horas, para: SALVADOR e RECIFE

OBSERVAÇÃO: As cargas serão recebidas até a véspera da saída do vapor.

COMPANHIA DE ESTANHO MINAS BRASIL

Sede: Rua Visconde de Inhaúma n. 65 — 4º andar

ASSEMBLÉIA GERAL EXTRAORDINÁRIA

PRIMEIRA CONVOCAÇÃO

Convidamos os senhores acionistas da Companhia a se reunirem em Assembléia Geral Extraordinária, a realizar-se em 24 de junho de 1963, às dez horas, em sua sede social, na Rua Visconde de Inhaúma nº 65, S/402, para deliberarem a seguinte ordem do dia: aumento de capital com utilização de suas reservas, de acôrdo com a Lei nº 3.470 de 1958, com modificações nos Estatutos, e tratar de assuntos gerais.

Rio de Janeiro, 6 de junho de 1963.

Dr. Nélson de Azevedo Branco — Dr. Roger Maurice Martin

COMPANHIA DE ESTANHO SÃO JOÃO DEL REI

Sede: Rua Visconde de Inhaúma n. 65 — 4º andar

ASSEMBLÉIA GERAL EXTRAORDINÁRIA

PRIMEIRA CONVOCAÇÃO

Convidamos os senhores acionistas de Companhia a se reunirem em Assembléia Geral Extraordinária, a realizar-se em 24 de junho de 1963, às onze horas, em sua sede social, na Rua Visconde de Inhaúma nº 65, S/403, para deliberarem a seguinte ordem do dia: aumento de capital com utilização de suas reservas, de acôrdo com a Lei nº 3.470 de 1958, com modificações nos Estatutos, e tratar de assuntos gerais.

Rio de Janeiro, 6 de junho de 1963.

Dr. Nélson de Azevedo Branco — Dr. Roger Maurice Martin

COMPANHIA NACIONAL DE NAVEGAÇÃO COSTEIRA

AUTARQUIA FEDERAL

AVISO AOS APOSENTADOS

Esta Autarquia comunica aos srs. Aposentados que os pagamentos de seus proventos, relativos ao mês de maio serão realizados na sua sede, Av. Rodrigues Alves 303/331, no dia 10 do corrente mês segunda-feira.

OS PAGAMENTOS POR PROCURAÇÃO SOMENTE SERÃO EFETUADOS NA TERÇA-FEIRA, DIA 11.

O início dos pagamentos será às 9,00 horas e seu término às 16 horas.

Instituto de Aposentadoria e Pensões dos Comerciários

DEPARTAMENTO DE APLICAÇÃO DO PATRIMÔNIO

AVISO

Chamamos a atenção dos senhores interessados, para o edital de concorrência publicado no Diário Oficial da União, datado de 30-5-1963 — Seção I — Parte II — páginas 1.491/1.492, referente locação de lojas de propriedade dêste Instituto, situadas nos Conjuntos Residenciais de Del Castillo, Quintino, Irajá, Bangu e Cachambi, Zona Norte desta cidade, conforme processo de n. AC-22.617/63.

Qualsquer informações serão prestadas na Rua México n.º 128 — 7.º andar — Divisão de Administração do Patrimônio, no horário de 12 às 15 horas, exceto aos sábados.

Rio de Janeiro, 6 de junho de 1963

AGNELLO MARTINS SANTOS

Diretor-Geral do D.A.P.

Teatros e Boites
Programa para sua Noite

TEATRO COPACABANA

OSCAR ORNSTEIN apresenta JARDEL FILHO

"BOEING BOEING"

comedia de Marc Camoletti — Trad. Elsie Lessa com: Carminha Brandão, Ilka Soares e Marília Celi — Participação especial de Eva Wilma e John Herbert. — Direção de ADOLFO CELI — A comédia mais hilariante da era do jato.

4 ANOS DE SUCESSO EM PARIS E LONDRES

Estréia dia 12 em benefício da Campanha AJUDE UMA CRIANÇA A ESTUDAR

Diàriamente, às 21,30 horas — Vesperais: quintas e domingos às 16 horas. — Sábados às 20 e 22,15 horas. — Bilhetes à venda. Res.: 57-1818 (ramal teatro)

"MINHA QUERIDA LADY"

ULTIMAS SEMANAS — 10.º mês de sucesso

A comedia musical do século com

BIBI FERREIRA — EDSON FRANÇA e JAIME COSTA

Diariamente às 21 hs - Vesperais (Preços Reduzidos) Sabs e Doms às 16 h — Informações 22-7581 — 42-4983 e 57-2310

TEATRO CARLOS GOMES

Teatro Meia Noite do Copacabana Palace

Desde os Tempos de Eva

DE PRIESTLEY

ULTIMAS SEMANAS

«A comédia mais chique do Rio»: «Manchete»

Diariamente às 21.45 hs — 5.ªs e doms. as 16.15 e 21.45 hs Aos sabs às 16.15, às 20.30 e 22.30 hs

PREÇOS NORMAIS Reservas: 57-1818 (Ramal Teatro)

LITTLE CLUB

APRESENTA

LÍVIO ROMANO

ESTRÉIA SABADO

TELMA

«RAINHA DA BOSSA NOVA»

CONJUNTO JOSÉ MARIA

AR REFRIGERADO

HOJE E TÔDAS AS NOITES

JAZZ QUARTETO

LENNIE DALE

BOTTLES BAR

Rua Duvivier, 37 - Tel. 57-1065

O Bar Cangaceiro

ANUNCIA

HELENA DE LIMA

TODAS 2.ª — 3.ª e 4.ª FEIRAS

E

LUCIENNE FRANCO

TODAS AS 5.ª — 6.ª e SÁBADOS

RUA FERNANDO MENDES, 25 — COPACABANA

Sindicato Nacional dos Mestres de Pequena Cabotagem e dos Contra-Mestres em Transportes Marítimos

Rio de Janeiro, 4 de junho de 1963.

EDITAL

O Sindicato Nacional dos Mestres de Pequena Cabotagem e dos Contra-Mestres em Transportes Marítimos, sito na Av. Venezuela, 27, 5.º andar, sala 513, Estado da Guanabara, faz saber aos que virem êste Edital, ou dêle tomarem conhecimento que, no dia 19 de agôsto de 1963, às 18 horas, será realizada neste Sindicato a eleição para Diretores, Membros do Conselho Fiscal e Representantes da Entidade no Conselho da Federação a que está filiado êste Sindicato, bem como seus respectivos Suplentes, ficando aberto o prazo de 20 dias que correrá a partir da primeira publicação dêste para o registro das chapas na secretaria, de acôrdo com o disposto no Art. 3.º das Instruções aprovadas pela Portaria Ministerial n.º 146 de 18 de outubro de 1957.

As chapas deverão ser registradas em separado, sendo uma para os candidatos à Diretoria da entidade e seus suplentes, outra para o Conselho Fiscal e respectivos suplentes e uma terceira para os Representantes no Conselho da Federação e seus Suplentes, de conformidade com o disposto no Art. 10 das referidas instruções.

Os requerimentos para o registro das chapas, contendo os requisitos previstos no art. 11 das instruções, deverão ser apresentados na secretaria em três vias pelos seus encabeçadores pessoalmente, não sendo permitida para tal fim a outorga de procuração.

Nos têrmos do Art. 17 da Portaria Ministerial n.º 146, de 18-10-57, serão realizadas, também eleições por correspondência, tendo a Diretoria de Sindicato tomado as providências necessárias para êsse fim.

a) Armando Maia. Presidente.

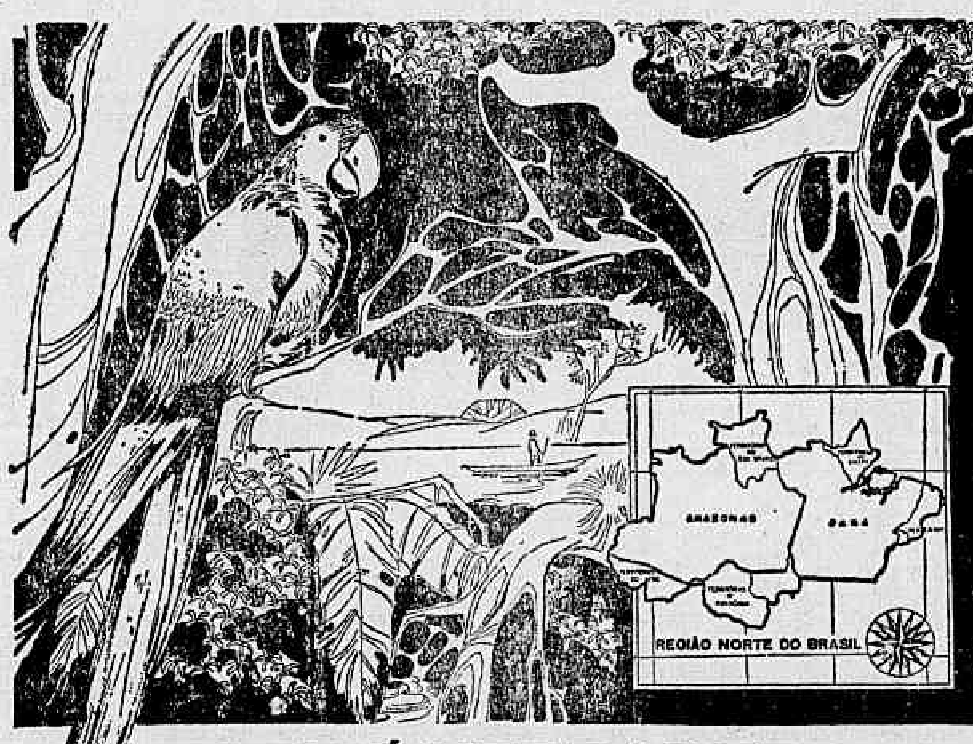

ISTO É VERDADE...

A Região Norte, a mais vasta das 5 regiões do Brasil, estende-se por 3.573.718 quilômetros quadrados, área suficiente para caber 10 dos maiores países da Europa: Alemanha, França, Itália, Polônia, Tcheco-Eslováquia, Iugoslávia, Suécia, Espanha, Finlândia e o Reino Unido.

ISTO TAMBÉM É VERDADE

Na imensa vastidão do Brasil (de que a Região Norte é um exemplo flagrante) aonde quer que você vá, você encontra sempre o seu cigarro CONTINENTAL.

Continental

uma preferência nacional • CIA. DE CIGARROS SOUZA CRUZ

GRANT-R-1633

Dida foi excluído e voltou acusando o Fla

Botafogo vende 'Mané' por ordem de Sérgio

Pôsto à venda

Foi uma ordem do dirigente alvinegro Sergio Darci que fêz crescer o "leilão" em tôrno de Garrincha pois o diretor botafoguense autorizou a venda.

MILAO — Está pràticamente decidida a transferência de Garrincha para o Juventus, de Turim, mediante a importância de 1 milhão de dólares — Cr$ 700 milhões — já que o presidente do Botafogo, sr. Sérgio Darci, depois de vários telefonemas internacionais e de dois rádios, dirigidos ao chefe da delegação, sr. Renato Estelita, autorizou-o a vender o jogador pela referida soma.

Ontem, o presidente do clube brasileiro num dos últimos contatos com o sr. Renato Estelita deixou patente que Garrincha, pela quantia pedida e aceita pelo clube italiano era perfeitamente negociável, principalmente se o craque tinha vontade de se transferir.

PAULO AMARAL EM AÇÃO

Cabe a Paulo Amaral as honras de principal causador do sucesso das negociações, pois o ex-preparador físico da seleção brasileira teve intenso trabalho para solucionar a transação praticamente efetuada, uma vez que faltam sòmente **os detalhes finais para a compra definitiva.**

Paulo Amaral chegou a perder noite de sono, pois depois de ouvir do sr. Renato Estelita o preço do passe de Garrincha — "nada menos de 1 milhão de dólares" — foi desta cidade a Turim, onde numa reunião de Diretoria os paredros do Juventus decidiram aceitar as condições do clube brasileiro. A decisão dos próceres juventinos teve grande influência nos pedidos de Paulo Amaral, que se mostrou satisfeitíssimo de poder contar com Garrincha, novamente sob seu comando.

Ainda hoje as negociações poderão chegar ao final, não havendo solução no entanto, ainda para o caso de Amarildo, que poderá ficar de fora, pelo menos do Juventus, havendo, todavia, outros clubes da Itália cobiçando o craque.

AGORA EM FLORENÇA

A delegação do Botafogo seguiu ontem desta cidade para Florença, a fim de participar do Torneio Internacional que se iniciará sábado, com a participação do Palmeiras, Fiorentina e Saragossa.

Os jogadores chegaram em comitiva com grande atraso, sendo cancelado o treino, que o preparador Danilo Alvim pretendia realizar, já que está certa a estréia do Botafogo amanhã, contra adversário a ser escolhido, tudo levando a crer que seja contra o próprio Palmeiras, num autentico clássico brasileiro, para italiano ver.

"Não fiz nada..."

Dida, quando desembarcava, ontem, no Galeão, virando-se para os repórteres disse: "Afinal que foi que eu fiz? Acreditem, não fim nada..."

'Não fêz nada e estão agora de perseguição'

Desligado da delegação do Flamengo por indisciplina, o meia-esquerda Dida chegou ontem pela manhã, ao Galeão, tendo feito, ao saltar, severas críticas à direção do Flamengo e ao chefe da delegação, acusando a todos de o estarem perseguindo, por se encontrar em fim de carreira.

O sr. Fadel Fadel, presidente do Flamengo, que não foi ao Galeão (estava na Gávea), declarou à nossa reportagem que não aceita mais desculpas de Dida, jogador que vem se tornando perigoso para o elenco, e que o mesmo está multado em 60 por cento de seus vencimentos, e terá que pagar a passagem de volta, conforme regulamento aprovado para esta excursão à Europa, e o seu "passe" poderá ser negociado.

DISSE "PALAVRÃO"

Dida declarou bastante irritado à nossa reportagem que não teve nenhuma alteração com o sr. Flávio Costa, e que foi mandado de volta pelo chefe da delegação, única e exclusivamente, porque num hotel na França, quando numa roda de jogadores, deixou escapar um "palavrão", que parece ter sido ouvido pela espôsa do treinador.

TEM DEFESA

Disse ainda o jogador que tem defesa, na pessoa do jornalista que acompanha a delegação, que quando do seu embarque de regresso, prometeu testemunhar em seu favor, dizendo mesmo aquela jornalista, que o craque teve um comportamento exemplar.

INTERESSADOS

O presidente Fadel Fadel, que passou a manhã de ontem na Gávea, disse que dois clubes estão vivamente interessados no jogador, sendo que o Peñarol poderá cobrir qualquer oferta do Corintians. No entanto não fêz preço do passe, vai aguardar a delegação rubro-negra regressar para pensar no assunto. O que é certo, é que Dida não tem mais ambiente para continuar no Flamengo, e a sua venda se torna necessária.

Yustrich quer levar Calazans

O treinador Iustrich estêve conversando com o sr. Wilson Xavier, dirigente do Fluminense e pròvàvelmente, desde que os jogadores aceitem, vai levar para o Santa Cruz, de Recife, o ponteiro direito Calazans e o médio de apoio Edmilson, ambos sem chance no Fluminense.

Iustrich recebeu ordem de oferecer ao tricolor das Laranjeiras, inicialmente, Cr$ 2 milhões e 500 mil pelo empréstimo dos jogadores até fevereiro, e no caso dêstes craques aprovarem em Recife, então o Santa Cruz integralizaria Cr$ 6 milhões que é quanto o tricolor quer pelo passe dos craques.

ACEITARIAM

Calazans é funcionário público e tem portanto um problema, só podendo aceitar uma proposta para atuar no Recife, se o clube pernambucano estiver disposto a lhe dar boas luvas e salário excelente. Quanto a Edmilson, o problema não é tão grande, já que o craque desejava mesmo deixar o clube tricolor, por sentir-se sem possibilidades no time. Acredita o sr. Wilson Xavier que êste problema poderá ser resolvido até o final da semana e que os jogadores poderão embarcar dentro do menor espaço de tempo.

BRAÇADAS e Remadas

O técnico "Buck", do remo do Flamengo, vem de ser pretendido pelo clube gaúcho União, tendo recebido nesse sentido uma carta de alto dirigente do clube, sabendo-se que a cifra mensal oferecida como salário é das mais altas do continente, tendo o fato vindo ao conhecimento da reportagem através uma carta extraviada.

"Buck" é ainda pretendido por outros clubes, inclusive do Rio, com propostas das mais vantajosas e jamais vistas no cenário sul-americano, mas podemos garantir que "Buck" não aceitará, pelo menos até o fim do ano, qualquer transferência, pois tem um compromisso moral com sua própria consciência de dar o título de campeão da cidade de 1963 ao Flamengo.

COMPROMISSO

Falando à reportagem o técnico "Buck" (Guilherme Augusto do Eirado Silva), tantas vêzes campeão como remador do próprio Flamengo e de seleções nacionais, frisou "positivamente não sei como você travou conhecimento disso, dessa carta que recebi, mas já não posso fugir à verdade e confirmo que recebi a carta. Como profissional considero-me bastante orgulhoso com isso, pois é um reconhecimento de que meus serviços não são inúteis. Mas não posso sair do Flamengo, pois tenho um compromisso moral comigo mesmo, compromisso êsse que estendi aos meus remadores e a tôda a família rubro-negra, de dar o título de campeão ao Flamengo e o nosso objetivo, o nosso trabalho, vem sendo todo êle dirigido nesse sentido".

DEPOIS RESOLVERÁ

A uma pergunta do repórter salientou o técnico rubro-negro: "Depois da conquista do título, que se Deus quiser virá, então vamos tratar de outros assuntos. No momento não posso aceitar qualquer convite, pois há algo na vida que não se compra e onde dinheiro não tem nenhum valor. Mas não posso afastar, porém, a condição de profissional, e quando se trabalha e nossos serviços são pretendidos, é motivo de certa vaidade para qualquer um, pois demonstra que o nosso trabalho não é de todo ruim"

PÓLO AQUÁTICO

O Fluminense deverá se apresentar na tarde de domingo próximo, em prélio do returno com o Botafogo, pelo Campeonato Carioca de Pólo Aquático, partida essa que será efetuada na piscina das Laranjeiras.

Sabem os tricolores que o processo utilizado sábado último, contra o mesmo quadro alvi-negro, quando os tricolores perderam por 7x4, apesar das várias bolas que bateram na trave botafoguense e ainda face à tarde nada inspirada do goleiro Paulinho, não logrou nem logrará qualquer êxito, daí a necessidade de alterar no sentido de dar maior movimentação ao time com o objetivo de envolver o "seven" alvi-negro.

Frisam os tricolores que com isso têm certeza na vitória e vão partir para decidir o título de campeão da cidade na série de "melhor de três".

Hoje a mais longa prova do ciclismo

SÃO PAULO — A partir de 8 horas de hoje, da Praia do Gonzaga, em Santos, numa competição tão renhida quanto exaustiva, 60 ciclistas nacionais e estrangeiros, inclusive da Guanabara, partirão para uma corrida de mais de 2.000 quilômetros: a "I Volta do Estado de São Paulo, promovida pelos nossos confrades da "Fôlha de São Paulo".

Por planícies e montanhas, durante 17 dias por estradas poeirentas (com 2 dias de descanso), cruzando 125 cidades paulistas e detendo-se em 19 delas, os ciclistas lutarão com um objetivo: ganhar a importante prova.

Os pedalistas não estarão presentes na competição, sem assistência de qualquer espécie. Verdadeiro exército de acompanhantes participará da prova, providenciando para que não lhes falte mecânicos, técnicos, massagistas, médicos, nutricionistas, jornalistas, radialistas, juízes, fiscais de corrida, policiais e até artistas de televisão, em número aproximado de 200 pessoas engrossarão os pelotões, através das etapas. A última etapa será concluída no dia 23 do corrente, quando os ciclistas chegarão ao Vale do Anhangabaú, o grande final da maratona ciclística. (DC-SP).

Lopes precede Jaime para ver caso de Jorge Vieira

Enganador...

Jaiminho, na foto ao lado do técnico Gradim, tentou enganar a todos. Mas foi comprovado que estêve no apartamento de João Saldanha. Agora vai à Europa, mas Manoel Joaquim Lopes, segue antes (hoje), para o "caso" de Jorge Vieira.

O divulgado interêsse do Vasco por Gentil Cardoso, João Saldanha, Ondino Vieira e Lourival Lorenzi, não passa de uma cortina de fumaça lançada pelo próprio Vasco para ganhar tempo, pois não pode revelar ainda o substituto de Jorge Vieira, enquanto não se concretizar a perda do atual treinador, o que ocorrerá tão logo Jaiminho chegue a Lisboa, onde forçará o técnico a colocar as cartas na mesa, podendo resultar o encontro no distrato imediato, antes mesmo que o profissional chegue a um acôrdo com o Sporting

Enquanto as notícias mais desencontradas são publicadas, algumas delas por orientação dos próprios dirigentes vascaínos, Jaiminho, Hílson Faria e Miguel Campo, vão agindo à vontade, estudando calmamente os nomes, dentre os quais surge com maiores possibilidades o de Délio Neves, considerado o homem ideal para recuperar o clima disciplinar da equipe, prejudicado com as encenações constantes do treinador Jorge Vieira, em suas tentativas de rescisão, com as quais tem obtido sempre vantagens financeiras.

LOPES VAI VER DE PERTO

Hoje, às 22 horas, em avião da Panair do Brasil, o sr. Manuel Joaquim Lopes seguirá para Portugal, precedendo o vice Jaime Soares Alves, e em Lisboa vai procurar o treinador Jorge Vieira para saber ao certo o que existe sôbre sua saída. Lopes que é o mais cotado candidato à presidência do Vasco, tudo fará para que Jorge permaneça no clube, e de Portugal telegrafará para um nosso companheiro dizendo o que de concreto se passa em tôrno do treinador.

O assunto J. Vieira está criando um clima de apreensão sôbre Jorge Vieira, pois pela primeira vez em tôda sua existência o Vasco sofre um ataque à sua soberania partido de clubes portugueses, o que demonstra a péssima posição que o clube ocupa ante seu coirmão de além-mar. Para agravar mais a situação, o clube não poderá tomar sequer qualquer medida contra o Sporting, porque foi o próprio presidente Rochinha que, gostosamente, se pontificou a servir de intermediário no aliciamento do técnico, quando levou até Jorge Vieira o representante que o Sporting mandou ao Rio para tentar sua contratação.

Concretizada a saída do técnico, o que ocorrerá havendo ou não a proposta do Sporting, pois em caso contrário ficaria caracterizada a exploração, visando conseguir novas vantagens do clube, Délio Neves será imediatamente empossado, para que o Vasco ainda possa realizar alguma coisa de proveitoso no campeonato carioca.

A contratação de Délio Neves significará para o Vasco uma radical transformação na política que vem orientando o futebol, pois o preparador, ao contrário dos que têm passado pelo pôsto, após Paulo Amaral, é dos que colocam os interêsse do clube acima de tudo, impedindo, inclusive, as manobras comuns para forçar reestruturações salariais.

CBD faz anos hoje (49) e comemorará

A Confederação Brasileira de Desportos comemora hoje a passagem de mais um aniversário, promovendo além da missa, com a presença do sr. João Havelange e demais dirigentes, recepção à tarde, na sede da Rua da Quitanda, de jornalistas e convidados, num coquetel comemorativo.

Êste será o 49.º aniversário da "Entidade Mater" que deverá receber por parte da imprensa, falada, escrita e televisada homenagens, no transcorrer desta tarde, na pessoa de seu presidente, sr. João Havelange.

Aimoré foi comprar batata e fêz reunião com Falcão

SÃO PAULO — Com a imprensa do lado de fora, Feola, Aimoré e Falcão reuniram-se na sala da presidência da Federação Paulista antes de fecharem as portas, falou Amoré: "Não vim aqui prestar esclarecimentos ou contas. Vim visitar amigo na FPF. Vim comprar batata: para plantar no meu sítio. Amanhã vão dizer em manchete que **mandaram Aimoré plantar batatas"**

Feola: "Vamos comentar as coisas boas que aconteceram na excursão e que ninguém noticiou" Falcão: "Não vou mais admitir que publiquem entrevistas minhas sôbre qualquer assunto relacionado com a seleção brasileira"

"FLASHS

Um repórter ficou com o ouvido colado à porta, procurando ouvir o que diziam lá dentro. Na saída, quando vários esclarecimentos foram prestados aos repórteres, Feola disse: "Descobri qual foi o repórter, pois antes da reunião, havia colocado o pé de sapato na porta".

"NÃO E' ENTREVISTA"

Após um longo tempo de espera, Aimoré chamou os repórteres e disse: "Não é entrevista. E' apenas uma conversa esclarecedora". E tudo o que Aimoré relatou não estava de acôrdo com o figurino. O que se soube, posteriormente, foi o seguinte: Feola — "Todo mundo conhecia o roteiro da seleção".

Aimoré: 'Todo mundo tinha conhecimento dos jogadores que seriam convocados. Os integrantes da Comissão Técnica — disse Aimoré — têm diferentes critérios, mas êles foram discutidos. Prevaleceu a opinião da maioria. Eu, particularmente, pretendia levar 28 jogadores e não 22. Os seis que não foram seriam os veteranos, inclusive Didi, como uma homenagem aos títulos que conquistaram".

Falcão: "Evidentemente, a excursão não foi um mar-de-rosas. Mas foi benéfica em ensinamentos. E quem criticou minha presença no aeroporto, para receber Gilmar, fique sabendo que fui convidado e estarei quando chegar o Santos".

IMPRENSA CULPADA

Falcão (com os acenos afirmativos de Amoré e Feola) diz que grande parte da responsabilidade dos erros cabe à imprensa que acompa-

(Conclui na 9ª página).

Saldanha diz "não" ao Vasco e demais

O sr. João Saldanha declarou que de forma alguma aceitaria convites para dirigir qualquer equipe de futebol, uma vez que está prêso a compromissos com rádio e jornal, ganhando o que provàvelmente clube nenhum do Brasil poderia lhe pagar

Disse ainda o ex-treinador do Botafogo, que mesmo que lhe fôssem feitas propostas superiores ao que atualmente percebe, não aceitaria, já que tem grande prestígio no seu atual meio, e trabalha com a tranqüilidade que nenhum clube de futebol poderia lhe dar.

FOI SIM

Quanto ao fato de que o sr. Jaime Soares Alves teria declarado que não procurou o sr João Saldanha, podemos desmentir, uma vez que o vice-presidente de futebol vascaino estêve na noite de têrça-feira em companhia de seu cunhado, na residência do comentarista rádiofônico, em Copacabana, tendo sondado a possibilidade de seu ingresso no Vasco da Gama, tendo Saldanha declarado que nem pensaria no assunto, porque não tinha interêsse.

MARIA ESTER BUENO VENCE EM LONDRES

LONDRES, 6 — A tenista brasileira Maria Ester Bueno derrotou a norte-americana Mary Habicht por 6/0 6/2 no campeonato de Manchester. (ANSA- DC)

Santos e Palmeiras: vingadores

LIÉGE — As vitórias do Palmeiras nesta cidade e do Santos em Franckfurt, na Alemanha, tiveram efeitos dos mais proveitosos para o futebol brasileiro, um tanto desprestigiado pelo fracasso da seleção bicampeão do mundo na última, uma vez que a imprensa desta capital e européia em geral comenta a reabilitação do Brasil no cenário futebolístico através das atuações dos palmeirenses e santistas invictos até o momento.

Também a Portuguêsa de Desportos vem sendo alvo das atenções dos jornalistas da Europa, em seus comentários sôbre esta "tornée" de clubes brasileiros pelo Velho Mundo, vindo em plano também destacado as performances do Fluminense realizando boa temporada no exterior.

SANTOS EMPOLGA

A última vitória do Santos, por goleada — 5x2 —, diante do Eintracht, da Alemanha empolgou aos 30 mil expectadores que assistiram ao prélio, onde Pelé voltou a pontificar como atração máxima do cotejo, assinalando quatro, dos cinco tentos marcados pelo seu

(Conclui na 9ª pagina)

As orelhas ARDEM

O nosso querido repórter internacional Geraldinho Romualdo da Silvota contou que foi passado o seguinte telegrama para Mané Garrincha: "Garrincha Delegação Botafogo stop Acaba nascer menina número oito meia direita time môças de Pau Grande stop" No mesmo dia veio a resposta de seu Mané: "Recebi comunicação nascimento nossa meia direita stop Chegando Rio se Elsa deixar poderei providenciar centro-avante, meia esquerda e ponta esquerda (a) Garrincha".

•

O meia Dida, do Flamengo, já foi várias vêzes à Europa com Fleitas Solich. Nunca Dida teve que regressar do meio do caminho por indisciplina. Agora está-se sabendo que Dida regressa hoje ao Brasil, mandado de volta por Flávio Costa, por ato grave de indisciplina. Vocês já repararam como tôdas as vêzes que Flávio leva o time à Europa, sempre volta um jogador por indisciplina Não é engraçado, presidente Fadel Fadel? Diga se não é engraçado? Quá, quá, quáaaa...

•

A censura da Guanabara foi à gráfica que está editando o livro de memórias da cantora Elsa Soares. Censores queriam saber se o livro era assim para que digamos, tal como se anuncia. Manuel Borba, um dos editôres do livro de Elsa foi chamado a dar as provas do livro para a censura. Manuel Borba foi buscar as provas e deu aos censores. Censores perguntaram: "Tá muito forte?" Borba coçou a cabeça e respondeu: "Um pouquinho mais fraco do que as peças de Nélson Rodrigues, um pouco mais fraco...".

•

Diretores do Vasco da Gama foram procurar João Saldanha. Queriam Saldanha como técnico em São Januário. Saldanha, já escolado, ouviu tôda a ponderação dos cruz-maltinos em silêncio. E quando êles acabaram de falar e perguntaram "Como é, Saldanha, você aceita ou não aceita?" Saldanha deu um ar de riso e respondeu: "Então vocês acham que eu podendo ficar lá em cima, na cabina de rádio, vendo tudo aquilo no gramado e depois podendo abrir minha bôca e gozar vocês todos, vou agora me meter no fogo?" E muito rápido: "Agora eu sou colega jornalista, velhinhos...". — Inteligência n.º 78 678.

•

Mário Filho vem escrevendo uma série de artigos, em "Jornal dos Sports", sôbre a CBD e o fracasso da seleção nacional. De tanto escrever, ontem, Mário Filho perdeu as estribeiras e deu logo uma aula de português. Escreveu Mário Filho: "Justificar quer dizer achar justo". Pau nêles, mestre, pau nêles! Vivaaa...

•

A Môça de óculos exige explicações da indisciplina de Dida, na Europa. O presidente Fadel Fadel tem obrigação de contar, pùblicamente, o que houve. A rubro-negrada exige!

SUPER XX

Basquete

Renê fica bom: vai jogar no Flamengo

1 — Kanela palestra com cronista e revela que passará agora a dedicar-se mais ao quadro de basquetebol do Flamengo, pretendendo iniciar os preparativos na Gávea visando, assegurar para o rubro-negro a supremacia do basquetebol carioca. Sôbre o selecionado brasileiro não tem nenhum plano futuro e no momento descansa, um repouso justo pela trabalheira que teve no Sul-Americano, Pan-Americano e Mundial

2 — Por curiosidade perguntamos a Kanela qual o seu prêmio pela conquista do bicampeonato. Resposta para quem quiser acreditar: nada. De fato, passados 12 dias da grande conquista no Maracanãzinho, Kanela não tem nenhuma comunicação oficial sôbre qualquer prêmio que merecia receber. Nem êle, nem o seu assessor Moacir Daiuto, o massagista José Mel — o roupeiro Francisco Silva, todos profissionais e merecedores de maiores atenções dos dirigentes da entidade bicampeã do mundo.

3 — O nosso confrade Armando Nogueira, na sua coluna de ontem do "Jornal do Brasil" não faz por menos: "O basquete se valoriza: depois de pagar 500 mil cruzeiros de luvas e 100 mil por mês à jogadora carioca Marlene, o Corintians pretende contratar, agora, a não menos famosa carioca Marli, que era do Fluminense e, agora, é do Botafogo. No mínimo, um milhão de luvas por Marli".

Armando Nogueira, que jamais escreveu uma linha sôbre bola ao cesto, dedicando-se exclusivamente ao futebol, errou em dois pontos: 1º — Marlene não recebeu 500 mil cruzeiros, mas 800 mil, conforme noticiamos na época. 2º — Marli não receberá um milhão do Corintians, porque o clube de Wadi Helú não gasta tanto dinheiro assim com a sua equipe feminina de basquete.

4 — Circula nos meios cestobolísticos cariocas que o astro Renê, agora em fase de recuperação (já engordou 6 quilos) após a grave enfermidade que o atacou no período de treinamento para o Pan-Americano, vai solicitar o cancelamento da sua transferência do Fluminense para o Corintians de São Paulo e, caso volte às quadras, atuará no conjunto campeão do Flamengo.

5 — A direção técnica da FMB tem programado para hoje às 18 horas no ginásio do Botafogo, no Mourisco, mais um treino do selecionado carioca que se encontra em preparativos para o Campeonato Brasileiro a realizar-se em Pôrto Alegre. Da FMB informa-se que o técnico Charles Borer continua no comando da representação da Guanabara.

6 — O Jóquei Clube Brasileiro vai homenagear com um coquetel no próximo domingo os componentes da Delegação Brasileira, quando ofertará a cada membro da representação bicampeã do mundo um relógio de ouro marca "Geageur Le Conetre" no valor de 90 mil cruzeiros cada um. Do programa constam três provas dedicadas ao basquetebol brasileiro.

MAURÍCIO

- Ondula passando no teste vai correr o G. P. "Brasil"
- Jóquei Clube Guanabara paga dívida dos profissionais
- Iniciada venda do "Sweepstake" para o G. P. "Brasil"

Pelo Miolo da Raia

Oscar Varéda

Foi sair a nota e todo mundo andar procurando o sr. Jaime Santos. — De fato, o Jóquei Clube Guanabara já têm dinheiro em caixa para o pagamento total dos profissionais.

•

Posso confirmar, também, que os próximos a receberem serão os proprietários e criadores. — Mas êste pagamento ainda vai demorar, no mínimo, oito meses.

•

A Rádio Federal continua tomando conta da praça turfística. — Após a estréia de um programa diário (20,10 horas), lançará, amanhã, meia hora antes do primeiro páreo, uma nova atração. — Será um informativo com as últimas sôbre a corrida do dia. — Assim, teremos, além do Programa «Jóquei Clube» diário, também «Flash do Hipódromo» todos sábados e domingos às 13,00 horas, exatamente. — A Federal comanda o turfe!

•

Diante dos últimos êxitos clássicos de Ondula, já pensam em inscrever a égua no próximo Grande Prêmio «Brasil». — Vamos devagar. A éguinha têm um mundo de páreos melhores pela frente para ganhar. Cabeça fria minha gente.

•

Henrique de Sousa era homem triste no final dos matinais de ontem. Perdeu sua pupila Organza — A éguinha galopava firme, quando mancou lá pelos 1.500 metros. — Precisou carro-transporte para o retôrno às cocheiras.

•

Parece mesmo que os animais prometidos pelo Stud Peixoto de Castro ao treinador Célio Tourinho vão ser entregues. — Emílio Salgado vai cumprir palavra.

•

Enorme caravana está sendo preparada por artistas da TV-Tupi. — Todos estarão, domingo, bem cedinho, na Gávea. — Uraçu na pista levado na certa pelos seus donos Artur Farias e Dári Reis, conhecidos elementos do Canal 6.

•

Alma de Gato teve encerrada sua campanha nas pistas. Vai para o Sul. — Casamento marcado com o francês Polar no Haras São Vicente.

•

Tabaflico é um dos estreantes mais falados da semana. Tem duas vitórias no Sul e caiu numa turma, aqui na Gávea, que vou te contar. É só «agarrar» a grama e vai deixar saudades.

•

Tamém Fair Justice, do Stud Sidi, têm chance das maiores. É ganhadora de boas provas nos pampas. Vai ajudar muito Aracena, que é a fôrça pela última. Pode até vingar a «dobradinha».

•

Foi iniciada, ontem, à venda dos bilhetes do Sweepstake» para o próximo G. P. «Brasil». — Cada sócio do JCB tem direito a três bilhetes. É só assinar lista que tem na sede.

Descanso na matinal

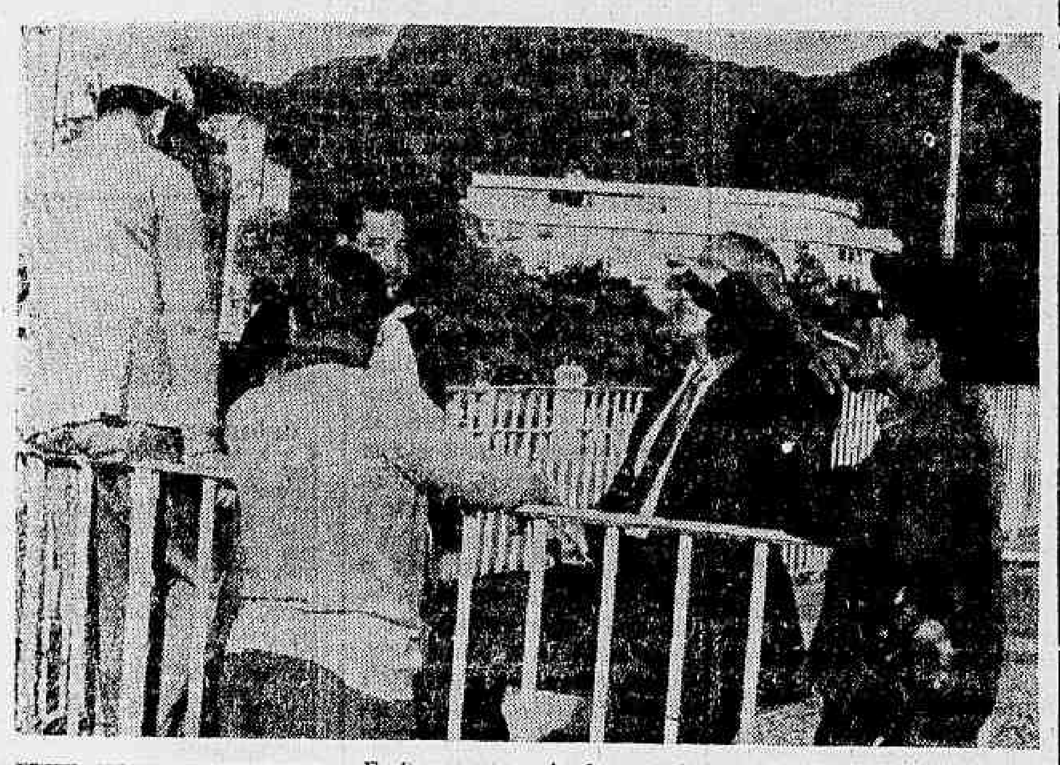

Embora caracterizadas por intensa atividade, as manhãs na Gávea, sempre apresentam grupos de profissionais em descanso ou bate-papo. O canto de cêrca, que é visto acima, abriga com freqüência os Morgados, no flagrante representados por Paulo e Jorge (de costas) e Geraldo Morgado. Na extremidade, fumando, Jupiraci Graça, que tem a seu lado um teimoso observador de exercícios.

Bliss ainda é melhor nome na turma: vai bem na grama

A égua Bliss, que reapareceu correndo muito, embora melhorando progressivamente em sua forma, está tardando em conseguir nôvo êxito. Chega sempre em luta com os da frente, deixa animação quando atropela, todavia não arremata com a felicidade esperada, terminando por entregar a posição de honra, conforme aconteceu nas suas duas derradeiras exibições.

Na última vez em que estêve na pista, Bliss, que vinha de um ótimo segundo lugar para Tia Mina, ganhando de Borda, cruzou o espelho perdendo para essa mesma competidora, ainda cedendo a dupla em favor de Bella Itália, que nessa oportunidade errou um bom tiro. Em ambas exibições, justo é que se diga, não faltou a melhor energia por parte de José Portilho, que fêz tudo para garantir o êxito de sua conduzida, o que não conseguiu por questão de azar.

DEVE GANHAR

Em corridas é muito comum o apostador cansar de acompanhar determinado animal, isto em razão de sucessivos fracassos, e quando procura um outro nome para apostar, então o encabulado parelheiro manda o seu número para o tôpo do marcador. Assim é que, no que diz respeito à égua Bliss, recomendamos uma última insistência, pois agora é quase certa a vitória da nacional. Sua forma é perfeita e as adversárias não lhe são superiores, ainda podendo contar-se favoràvelmente a Bliss, a cancha de grama, terreno onde rende bem e local de seu compromisso na tarde de amanhã.

SEM APRONTO

No impedimento de José Portilho, condutor habitual de Bliss, a égua será agora levada pelo J. Corrêa, e correrá sem apronto. Aliás, para a segunda carreira de amanhã, sòmente Exedra e Poragibam estiveram em ação na manhã de ontem, tendo a primeira realizado o seu apronto na raia de grama. Madura na turma, Bliss, estamos certos, desta feito dificilmente será derrotada, mesmo no caso de chuvas e pista de areia pesada.

Manoel de Sousa, o competente treinador de Bliss

Bimundiais na Gávea domingo

Os bicampeões de basquetebol vão ser homenageados domingo próximo, no Hipódromo da Gávea, quando a diretoria do Jóquei Clube Brasileiro lhes oferecerá uma recepção. O 4.º, 5.º e o 6.º páreos do programa das corridas terão as seguintes denominações, respectivamente: — Bicampeões Mundiais de Basquete, Confederação Brasileira de Basquetebol e Federação Internacional de Basquetebol Amador. O público terá, assim, ensejo de também tributar seus aplausos aos valorosos patrícios, que tão brilhantemente venceram o recente IV Campeonato Mundial de Basquetebol, repetindo façanha anterior.

Marchant tem duas para ganhar: amanhã

Embora trabalhando febrilmente nas matinais, o bridão Juan Marchant, um dos melhores redeadores com que conta o nosso turfe, vem montando muito pouco nesta fase da temporada. E' bem verdade que o ginete andino aproveita ao máximo a reduzida chance que lhe vem dando os proprietários e treinadores da Gávea, mas a excelente classe de Marchant bem merece ser melhor aproveitada.

Na sabatina de amanhã, sòmente duas vêzes aparecerá Marchant em público. Mas tem êle igual número de possibilidades no que diz respeito a vitória, eis que, Reims e Vocáculo, os dois em forma perfeita no momento, estão bem situados nos páreos respectivos, prontos para terminarem dominando seus adversários, notadamente Vocábulo, que está maduro na turma e vai agora enfrentar percurso totalmente favorável.

MELHOR APRONTO

A forma esplêndida de Vocábulo, evidenciada em suas mais recentes intervenções, foi ontem pela manhã ratificada em apronto. O encabulado defensor do Stud Seabra, descontou 800 metros com excelente disposição e marcou 50" certinhos, com visíveis sobras em todo o percurso. Foi a melhor marca então registrada e Marchant, que já se eidentificou com essa sua montada, voltou da raia exibindo um largo soriso.

REIMS

No que diz respeito a Reims, muito pode ser dito em seu favor. O pupilo de Jorge Morgado atravessa boa fase de treinamento e a milha vai ajudar, pois rende o melhor quando é corido na expectativa, próximo aos da frente e trazido em atropelada curta no final. E é na pista leve que mais produz o defensor do Haras Santa Anita, desta feita encontrando excelente oportunidade para fazer sua a vitória.

O treinador Levi Ferreira (foto) vai apresentar, novamente, em grande forma, o seu pupilo Shia, candidato de primeira linha à vitória no "Rafael de Barros", domingo.

Shia não escolhe pista: rival no semiclássico

Embora ausente a qualidade, está bastante equilibrado e atraente o campo formado para o Prêmio "Rafael de Barros", que será disputado em 1.500 metros e com a dotação de 400 mil cruzeiros, domingo próximo. E uma dezena de competidores alinharão para essa competição, aparecendo em plano igual de chance o ligeiro e fiel Shia, Mamburé, Umdo, Retilíneo e Clorito, êste também inscrito em uma prova da sabatina, contudo, devendo preferir a carreira em análise, igualmente na areia e melhor dotada.

Embora reconhecendo com possibilidades idênticas os animais acima citados, merece maior atenção o primeiro dêles. Shia, respeitada a sua condição de retrospecto, está na obrigação de cumprir atuação destacada na prova, desde que, é claro, volte a repetir o corridão que fêz na última, o que é bem provável, sabido que o pensionista de Levi Ferreira é animal dos mais regulares com que conta o turfe carioca.

BOA FORMA

Sempre um perigo quando está em forma e enfrenta um percurso sem contratempos, Shia, quando de sua última exibição, ocorrida na grama pesada, mostrou ainda uma vez os seus dotes de animal briguento, tendo descontado os 1.300 metros dessa carreira, num mano a mano renhido com Honey Love, égua que voltava em forma soberba e única dominadora do cavalo ao final do prêmio "Raul de Carvalho". Essa carreira serviu para ratificar a boa forma ostentada pelo ligeiro filho de Inshalla, que volta pronto para mais uma destacada atuação.

RIVAIS

A confirmar-se a presença de Clorito no "Rafael de Barros", será êsse filho de Cadir, rival dos mais certos de Shia. Também Candomblé e Retilíneo, aparecem na carreira com dilatadas possibilidades de êxito, embora mais prometam numa luta em favor do segundo pôsto, sendo levado com justas esperanças o conduzido de Bequinho. Retilíneo, convém ressaltar, vai contar com a direção enérgica do líder Antônio Ricardo, que contribuiu para tornar mais empolgante o final da carreira básica de domingo na Gávea.

Vocábulo trazia sobras no apronto: 800 m em 50"

A matinal de ontem foi bastante movimentada. Número elevado de animais em ação e a maioria inscrita para correr amanhã, aprontando com vistas aos respectivos compromissos. Três animais igualaram marca nos 800, agradando mais o final de Vocábulo, que não teve dificuldade em assinalar 50" sempre com sobras visíveis no percurso. Tocaio e Roseclair, igualmente agradando no tempo citado, também mostraram grande forma, notadamente o cavalo, que está uma pintura e é levado com sérias esperanças, embora forçando turma.

Dag e Sibelito, parelha da nova geração, desceram a reta muito juntos e finalizaram em 36 e três quintos, sem destaque para qualquer dêles. Lord Paris, inscrito na mesma carreira, marcou 37" na reta, muito fácil de ações e deixando excelente impressão. Denver, possivelmente o grande favorito do quarto páreo de amanhã, foi obrigado apenas no início dos 700 metros, arrematando contido e em 45" para a distância referida.

NA GRAMA

Tabaflico, gaúcho que vai estrear muito falado, enfrentou pela primeira vez a grama, buscando adaptação para voltar a usá-la na tarde de amanhã. E não chegou a causar boa impressão, tendo marcado 42" para os 600 metros, governado pelo freio Dario Moreira. Exedra, também na relva e com muita disposição veio da seta dos 600 e descontando bem em tôda a reta, finalizando em 40" exatos. A égua que melhora lentamente de forma, ainda não nos parece em condições de surpreender as favoritas no segundo páreo da sabatina.

BAIXIO E OUTROS

Em plano abaixo, mais igualmente com firmeza, aprontaram Baixio (800 em 51"3/5) e Springfice, êste percorrendo 800 em 50"2/5, sem preocupação de tempo por parte do Bequinho.

1.º PAREO

Tabaflico, D. Moreira — 600 em 42" — grama

2.º PAREO

Exedra, A. M. Caminha — 600 em 40" — grama
Poragibam, F. G. Silva — 600 em 39"

3.º PAREO

Dala, J. Ramos — 600 em 37"
Inara, J. Silva — 600 em 36"2/5
Irish Queen, D. P. Silva — 600 em 40"
Diése, A. Santos — 600 em 38"1/5
Lady Brasília, A. Barroso — 600 em 37"
Demitasse, M. Silva — 600 em 38"
Dercý, J. Fagundes — 600 em 38"

4.º PAREO

Denver — M. Silva — 700 em 45"
Dictis, J. Sousa — 700 em 45"
Icaraí, C. R. Carvalho — 600 em 38"
Lord Paris, O. Machado — 600 em 37"
Marítimo, A. Barroso — 600 em 40"
Jeune Prince, D. Neto — 700 em 44"
Dag, D. P. Silva e Sibelito, A. Santos — 60 0em 36"3/5

5.º PAREO

Aracena, C. R. Carvalho — 600 em 40"
Estrêla do Beduíno, J. Sousa 600 em 39"
Angolêsa, M. Niclevisck — 600 em 38"2/5
Miss Leocádia, M. Silva — 700 em 45"
Jônsina, A. Hodecker — 600 em 39"

6.º PAREO

Reims, J. Marchant — 600 em 37"
Boyfgriend, M. Silva — 700 em 43"
Beaujolais, A. M. Caminha — 700 em 46"
Triangulum, D. P. Silva — 700 em 45"2/5
Springfire, J. Machado — 800 em 502/5
Brâmane, J. Corrêa — 700 em 45"3/5
Bedel, J. G. Silva — 600 em 39"
Baixio, A. Santos — 800 em 51"3/5

7.º PAREO

Clorito, J. G. Silva — 700 em 45"
Tocaio, J. Fagundes — 800 em 50"
Boa Vida, M. Silva — 700 em 43"2/5
Booster, D. P. Silva — 600 em 37"3/5
Bela Praça, J. Machado — 800 em 51"3/5
Roseclair, J. Sousa — 800 em 50"

8.º PAREO

Arabutam, C. R. Carvalho — 600 em 38"
Pandanus, O. Ricardo — 600 em 38"
Vocáculo, J. Marchant — 800 em 50"
Praça Valente, A. Barroso — 360 em 23"
Pau D'Arco, M. Silva — 700 em 43"2/5
Hall Mark, A. G. Silva — 700 em 44"
Homel, J. G. Silva — 600 em 40"
Zé Valente, J. Tinoco — 700 em 44"
Imbros, A. Santos — 700 em 46"2/5

Prêmio "Raphael de Barros"

A competição acima, que será disputada domingo próximo, tinha, antigamente, o nome de «Importação» e era reservada às éguas. Era «clássico» e foi vencida pela primeira vez, 1913, por Hebréa, do Stud Lírico, guiada pelo jóquei D. Suarez, no tempo de 110"1/5 para os 1.700 metros, com a dotação de Cr$ 4.000,00. O citado pilôto levou ainda, ao disco, Nelrose, Aspirina e Palmas, sendo o maior ganhador no prado de São Francisco Xavier e Pablo Zabala, já falecido, conduziu Silhueta e Prata. A partir de 1914, a distância passou a ser 2.000 metros e coube a melhor marca à Manilha guiada pelo A. Feijóo, que fêz 130"04/5.

Com a atual denominação têm sendo corrido êste prêmio desde 1919 e no Hipódromo Brasileiro seus ganhadores têm sido:

1932 — Tritônia, J. Mesquita
1933 — Vichy, R. Freitas
1934 — Fifa, J. Mesquita
1935 — Picaflor, C. Gomez
1936 — Miss Praia, H. Herrera
1937 — Krebelina, A. Molina
1938 — Abeya, F. Mendes
1939 — Viola, H. Soarez
1940 — Krebelina, J. Zuniga
1941 — Paulista, J. Canales
1942 — Elenita, O. Coutinho
1943 — Narlete, D. Ferreira
1944 — Argentina, G. Costa
1945 — Finisterra, L. Leighton
1946 — Finesse, O. Ulloa
1947 — Grilla, J. Mesquita
1948 — Hulha, D. Ferreira
1949 — Magali, J. Mesquita
1950 — Chenille, A. Araújo
1951 — La Fontaine, D. Moreira
1952 — Retouche, L. Rigoni
1953 — Impresiva, E. Castillo
1954 — Fanfan, L. Espinosa
1955 — Fanfan, L. Diaz
1956 — Donaire, J. Portilho
1957 — Urgência, O. Ulloa
1958 — Tunis, O. Ulloa
1959 — De Tróia, L. Rigoni
1960 — Clematite, A. Bolino
1961 — Não foi realizado
1962 — Bar, J. Tinoco.

Resultados de ontem na Gávea

Com um programa de sete carreiras, disputadas na raia de areia, realizou o Jóquei Clube Brasileiro, ontem na Gávea, mais uma reunião noturna, bastante movimentada e que apresentou os seguintes resultados técnicos:

1º PAREO — 1200 METROS
1º ESTACIO — J. Machado
2º MACKNEVER — J. M. Santos
3º NIBOR — I. Oliveira
Não correram: Risonho.
Vencedor (5) — Cr$ 47,00.
Dupla (23) — Cr$ 72,00.
Placês: do 1º colocado (5) — Cr$ 21,00; do 2º (7) — Cr$ 23,00; e do (6) — Cr$ 21,00.
Tempo 78"4/5.

2º PAREO — 1.300 METROS
1º FLORINHA — L. Santos
2º BLANCHE DU BOIS — C. A. Souza
3º LE PIRANDE — J. Corrêa
Não correu: Pedra Prêta.
Vencedor (3) — Cr$ 44,00.
Dupla (14) — Cr$ 57,00.
Placês: do 1º colocado (3) — Cr$ 24,00; (2) — Cr$ 21,00; do 3º (6) — Cr$ 29,00.
Tempo 84".

3º PAREO — 1.500 METROS
1º WYOMING — A. Ramos
2º MAGICO — A. Hodecker
3º MONARCON — M. Silva
Não correram: Versátil e Labatout.
Vencedor (8) — Cr$ 36,00.
Dupla (13) — Cr$ 46,00
Placês: do 1º colocado (8) — Cr$ 18,00; do 2º (3) — Cr$ 102,00; e do 3º (5) — Cr$ 25,00.
Tempo 98"3/5.

4º PAREO — 2.000 METROS
1º ESTEIO — P. Lima
2º ZELO — H. Cunha
3º BIG NELSON — J. Machado
Não correram: Don Metralha e Zás.
Vencedor (9) — Cr$ 32,00.
Dupla (34) — Cr$ 105,00.
Placês: do 1º colocado (9) — Cr$ 1-.00; do 2º (6) Cr$ 23,00; e do 3º (2) — Cr$ 31,00.
Tempo 131"3/5

5º PAREO — 1.500 METROS
1º PEGGY — J. Machado
2º IMBUIDA — P. Lima
3º GAY LOVE — J. Veiga
Vencedor (1) — Cr$ 37,00
Dupla (24) — Cr$ 80,00.
Tempo: 76".

6º PAREO — 1.200 METROS
1º PASTEUR — A. Santos
2º HURLINGHAM — M. Andrade
3º NACA MAYAKA — J. Baffica
Não correu: Harum-Al-Rachid
Vencedor (1) — Cr$ 13,00.
Dupla (15) — Cr$ 38,00.
Placês: do 1º colocado (1) — Cr$ 13,00; do 2º (6) — Cr$ 29,00; e do 3º (11) — Cr$ 29,00.
Tempo 78"2/5.

7º PAREO — 1.300 METROS
1º TRIGUILHO — J. Veiga
2º DON PELE — J. Fagundes
3º SAXOFONE — O. Machado
Não correram: Juiz de Paz e Muscat
Vencedor (6) — Cr$ 365,00.
Dupla (12) — Cr$ 52,00
Placês: do 1º colocado (6) — Cr$ 45,00; do 2º (1) — Cr$ 17,00; e do 3º (1) — Cr$ 25,00.
Tempo 84".
Movimento total de apostas: — .... Cr$ 80.661.000,00.

Sábado na Gávea

PRIMEIRO PAREO — Às 13,20 horas 1.000 METROS — Cr$ 220.000,00 — (Grama)

		Ks.
1—1	Oligarca, P. Lima	57
2	Dozé, S. M. Cruz	57
2—3	Tabaflico, D. Moreira	57
4	Arrivederci, D. P. Silva	57
3—5	Luxford, J. Santos	57
6	Madureira, A. Barroso	57
4—7	Sabotage, A. Ramos	57
8	Kings Row, J. Souza	57

SEGUNDO PAREO — Às 13,50 horas — 1.400 METROS — Cr$ 220.000,00 — (Grama)

1—1	Holme, J. M. Santos	57
2	Blondie, O. Machado	57
2—3	Bliss, J. Corrêa	57
4	Exdra, A. M. Caminha	57
3—5	Bela Itália, J. Santos	57
6	Que Guapa, A. Ramos	57
4—7	Qualyta, A. Barroso	57
8	Nadinha, F. Pereira	57
9	Poragibam, F. G. Silva	57

TERCEIRO PAREO — Às 14,20 horas — 1200 METROS — Cr$ 300.000,00 — (Variante)

1—1	Samira, O. Machado	55
2	Dala, J. Ramos	55
2—3	Inara, J. Silva	55
4	Joelle, J. Tinoco	55
5	Irish Queen, D. P. Silva	55
3—6	Diése, A. Santos	55
7	L. Brasília, A. Barroso	55
"	Demora, J. G. Silva	55
4—8	Demitasse, M. Silav	55
9	Dercy, J. Fagundes	55
10	Ventimiglia, Não correrá	55

QUARTO PAREO — Às 14,50 horas — 1.200 METROS — Cr$ 300.000,00 — (Variante)

1—1	Denver, M. Silva	55
2	Fantail, J. G. Silva	55
3	Dialon, J. Corrêa	55
2—4	Ramadan, D. Moreira	55
5	Dictis, J. Souza	55
6	Lord Rico, M. Henrique	55
3—7	Icaraí, C. R. Carvalho	55
8	Lord Paris, O. Machado	55
9	Tamborim, P. Lima	55
4-10	Marítimo, A. Barroso	55
11	Jeune Prince, D. Neto	55
12	Dag, D. P. Silva	55
"	Sibelito, A. Santos	55

QUINTO PPAREO — Às 15,20 horas — 1300 METROS — Cr$ 250.000,00

1—1	Aracena, C. R. Carvalho	56
"	Fair Justice, D. Moreno	56
2	Flora Valente, J. Tinoco	56
2—3	E. do Beduíno, J. Souza	56
4	Angolêsa, M. Niclevisck	56
5	Camélia, J. G. Silva	56
3—6	Miss Leocádia, M. Silva	56
7	Jonsina, A. Hodecker	56
8	Sotéia, A. G. Silva	56
4—9	Conta, H. Cunha	56
10	Gralha, A. M. Caminha	56
11	Cacá, J. Corrêa	56
12	Riquinha, F. Esteves	56

SEXTO PAREO — Às 15,50 horas — 1.500 METROS — Cr$ 220.000,00 — (BETTING)

1—1	Reims, J. Marchant	57
2	Raio, C. R. Carvalho	57
2—3	Boyfriend, M. Silva	57
4	Gênio, J. Souza	57
3—5	Beaujolais, A. M. Caminha	57
6	Triangulum, D. P. Silva	57
7	Springfire, J. Machado	57
4—8	Brâmane, J. Corrêa	57
9	Bedel, J. G. Silva	57
"	Baixio, A. Santos	57

SETIMO PAREO — Às 16,25 horas — 1.600 METROS — Cr$ 220.000,00 — (BETTING)

		Ks.
1—1	Clorito, J. G. Silva	57
2	Tocaio, J. Fagundes	55
3	Piramidal, R. Freitas	57
2—4	Bom Vida, M. Silva	57
5	Booster, D. P. Silva	57
6	Bela Praça, J. Machado	55
3—7	Ilfov, C. R. Carvalho	57
8	Rayon, A. Santos	57
9	Esquecido, F. Conceição	57
4-10	Roseclair, J. Souza	55
11	Berilo, A. Olivares	57
"	Odjak, J. Fraga	57

OITAVO PAREO — Às 17,00 horas — 1.300 METROS — Cr$ 250.000,00 — (BETTING)

		Ks.
1—1	Arabutam, C. R. Carvalho	56
2	Inox, J. Negrello	56
3	Pandanus, O. Ricardo	56
"	Olaré, L. Negrello	56
2—4	Vocábulo, J. Marchant	56
5	Praça Valente, A. Barroso	56
6	Pau d'Arco, M. Silva	56
7	Hall Mark, A. G. Silva	56
3—8	El Tango, L. Lima	56
"	Homel, J. G. Silva	56
9	Zé Valente, J. Tinoco	56
10	Coyote, M. Niclevisck	56
4-11	Imbros, A. Santos	56
12	Supy, D. Neto	56
13	Sanjo, F. Pereira	56
14	Touch Me Not, O. Moura	56

Domingo na Gávea

1. PAREO — Às 13,20 horas — 1.400 metros — Cr$ 300.000,00.

		ks.
1—1	Anguru, J. Marchant	55
2—2	Uruçu, J. Santos	55
3	Lord Soberano, M. Henrique	55
3—4	Jouleur, A. Ricardo	55
5	Le Cuisinier, W. Andrade	55
4—6	Orgueil, A. Barroso	55
7	Indian Brave, J. Souza	55

2º PAREO — às 13,50 horas — 1.000 metros — Cr$ 208.000,00.

		ks.
2	Pedra Prêta, O. Bastos	57
1—1	Draquel, D. P. Silva	57
2—3	Rugina, A. Ramos	57
4	Trota, P. Fontoura	57
3—5	Cádia, M. Silva	57
6	Olé-a, J. Machado	57
4—7	Balona, A. Santos	57
8	Coroá, B. Santos	57
"	Chuninha, S. M. Cruz	57

3º PAREO — às 14,20 horas — 1.400 metros — Cr$ 220.000,00.

		ks.
1—1	P. Rogério, J. Corrêa (*)	57
2	Laddie, A. Ricardo	57
2—3	Bluejeans, A. Barroso	57
4	Eucalipto, L. Domingues	57
3—5	Miracle, J. G. Silva	57
6	Nonsuch, O. Machado	57
4—7	Bozé, J. M. Santos	57
8	Sôpro, F. Esteves (**)	57

(*) ex-Grão Príncipe
(**) ex-Huffy

4º PAREO — às 14,50 horas — 1.300 metros — Cr$ 270.000,00 — (Prova Especial).

		ks.
1—1	Crepe, A. Santos	52
2	Quarante, P. Fontoura	53
2—3	Comanchera, H. Cunha	50
4	Tenger, A. Ricardo	53
5	Galu, J. Machado	51
3—6	Brigião, M. Silva	53
7	Bomarbelo, C. R. Carvalho	53
8	aZna, D. Neto	51
4—9	Incisivo, P. Lima	53
"	Extend, F. Pereira	53
10	Coyote, M. Niclevisck	53

5º PAREO — às 15,20 horas — 1.300 metros — Cr$ 270.000,00 — (Prova Especial).

1—1	Bom Tom, M. Silva	56
2	Pinheiral, J. Machado	56
2—3	Lord Galo, A. Barroso	56
4	Tornado, A. Ricardo	56
3—5	Galileu, J. Souza	56
6	Gabilon, S. M. Cruz	56
4—7	Honey Love, C. R. Carvalho	56
8	Nassau, J. Borja	56
9	Astória, F. Pereira	56

6º PAREO — às 15,50 horas — 1.300 metros — Cr$ 250.000,00 — (Betting).

		ks.
1—1	Ciclone, A. Santos	56
2	Oconto, A. Ricardo	56
2—3	El Cacique, O. Machado	56
4	Toni, A. Barroso	56
5	Apollon, P. Tavares	56
3—6	[illegible]	56
7	Andrônicos, J. Tinoco	56
8	Intocável, P. Fontoura	56
4—9	El Condor, C. Moreno	56
"	Chico Prêto, C. R. Carvalho	56
10	Slam, J. G. Silva	56

7º PAREO — às 16,25 horas — 1.500 metros — (Prêmio "Rafael de Barros") — (Areia) — Cr$ 400.000,00 — (Betting).

		ks
1—1	Shia, L. Souza	56
2	Pingolinho, J. Soura	56
3	Donaldo, A. Santos	56
2—4	Mamburé, J. Negrello	65
"	Lord Galo, Não correrá	53
5	Báculo, H. Cunha	56
6	Beaujolais, Não correrá	56
3—7	Candomblé, M. Silva	53
8	Umdo, D. Moreno	56
9	Clorito, J. G. Silva	56
"	Cloy, Não correrá	56
4-10	Snowman, A. Barroso	56
11	Retilíneo, A. Ricardo	56
12	Garôta de Oro, D. Neto	56
"	Nectar Dourado, D. P. Silva	56

8º PAREO — às 17,00 horas — 1.600 metros — (Areia) — Cr$ 200.000,00 — (Betting).

		ks.
1—1	Lord Whisky, C. A. Souza	58
"	Kamajura, J. Fagundes	58
2—3	Meu Colega, M. Caminha	58
3	Arguapo, A. Barroso	58
4	Agalart, L. Carvalho	58
5	Cromiche, A. Santos	58
3—6	Espanhol, J. Barros	58
7	Maroc Tulio, J. Corrêa	58
8	Grey Dino, P. Lima	58
4—9	[illegible]	58
10	Papa Dagô, M. Henrique	58
11	Maré Foloriano, M. Andrade	58
12	Gabardo, M. Silva	58

RAIO-X
Dr. Victor Côrtes
Exames radiológicos em residências
TOMOGRAFIAS
Diariamente das 8 às 11 e das 14 às 17 horas
RUA ARAUJO PORTO ALEGRE, 70
9.º andar — Tel.: 22-5330

DR. NELSON SCHUSTOF
CLINICA DE SENHORAS
Rua Hilário de Gouveia 66 S/1.205 Tel. 37-0462

SEBASTIÃO JOSÉ FRANÇA DOS ANJOS — LUIZ LYRA — AYRTON CARVALHO JUNQUEIRA — RAFAEL JOSÉ FRANÇA DOS ANJOS — ALIF PALIS
ADVOGADOS
Escritório: RUA SENADOR DANTAS, 117 — 14.º andar
Grupos 1431/32 — Telefone: 52-3372

Bombeiros venceram a crise: libertação de soldados evitou gravíssimas ocorrências

Ante a iminência de gravíssimos acontecimentos no Quartel Central do Corpo de Bombeiros(comandante daquela corporação, o coronel Osmar Alves Pinheiro após confabular com o governador Lacerda resolveu libertar 28 soldados que mandara prender, entre êles Nílton Santana do Amorim, presidente da Associação de Soldados e Cabos da GB, os quais assinaram memorial reivindicando melhorias salarial, boa alimentação e maior nível moral no comando da corporação. Agora, os militares desejam a substituição do cel. Alves Pinheiro.

O coronel Alves Pinheiro, após muito relutar elaborou uma nota oficial, na qual dava explicações aos soldados, cabos e sargentos, cujo título foi: Comportamento militar, decisão de comando e recomendação. Após a leitura, tôda a corporação dirigiu-se para o xadrez a fim de ver o soldado Nílton Santana de Amorim ser libertado, o qual foi levado em triunfo par~ o pátio da corporação.

ABRAÇOU BANDEIRA — O soldado Agostinho Góis que subiu à tôrre do Quartel do Corpo de Bombeiros e abraçou a Bandeira Nacional.

VENCERAM — Após confabular com o governador Lacerda o coronel Alves Pinheiro determinou a libertação de Nílton Santana Amorim (foto) que foi abraçado pelos colegas.

RECLAMAÇÕES

A reportagem do DC ouviu, na tarde de ontem, os reclamos de vários soldados que servem no Quartel Central do Corpo de Bombeiros. Reclamam os militares contra as arbitrariedades cometidas pelo coronel Alves Pinheiro, o qual se nega a dar promoção aos soldados e demais graduados que têm direito, garantido por lei, segundo afirmaram

Como suas reivindicações não foram atendidas, os militares, através da Associação de Soldados e Cabos, elaboraram memorial no qual solicitaram tais melhorias. O referido memorial, todavia, foi interpretado pelo comandante da corporação como "críticas à Câmara Federal"

PRISÕES

Por determinação do coronel Alves Pinheiro, momentos após a divulgação de tal memorial através da imprensa foram presos os soldados Nílton Santan Amorim, Luís Carlos Silva, José Alcimar Alcântara e Ari Machado, além de vários outros cujos nomes não foram divulgados. Tal medida, entretanto, causou repulsa por parte da corporação com exceção de uma minoria de oficiais.

Os militares presos, por medida de segurança o que demonstrou a irregularidade, foram distribuídos por diversos quartéis subordinados àquele comando. Apesar dos vários apelos formulados ainda através da Associação de Soldados e Cabos, o coronel Alves Pinheiro ordenou que sua ordem fôsse cumprida até o fim ficando os militares recolhidos à prisão, o que deu início aos tumultos no Quartel Central do Corpo de Bombeiros, ocasião em que foi solicitada a presença d~ ~ ~dor Lacerda.

VAIADO

Com vaias e gritos de "foi negado", "não apoiado" e "abaixo Osmar", soldados do Corpo de Bombeiros ouviram ontem, à tarde, em seu Quartel Central o governador Carlos Lacerda, que lá estêve, durante três horas, para criticar o manifesto da Associação de Cabos e Soldados do Corpo de Bombeiros, publicado segunda-feira última, exigindo paridade com os militares boa alimentação e aumento de nível para os praças, que ganham, em média, Cr$ 13 mil

O clima de revolta dos bombeiros foi iniciado quando a diretoria da Associação foi prêsa, têrça-feira, por ordem do comandante Osmar Pinheiro e agravada ontem quando o Corpo da Guarda (20 homens) foi detido por apoiar a greve-branca da Corporação que, solidária com os membros da ACSCB recusava-se, desde às seis horas, a fazem exercícios e serviços internos, o que forçou o governador a comparecer às 16,30 horas ao Quartel Central, onde na presença dos soldados tachou o manifesto de ilegal e "ligado à interêsses que querem fazer do Corpo de Bombeiros uma entidade comunista".

VAIAS

Prosseguindo, o governador Carlos Lacerda, que se achava acompanhado do coronel Gustavo Borges e por grande números de assessôres afirmou que "antes de levarem à público o manifesto vocês deveriam ter recorrido aos canais competentes, reivindicando diretamente ao comandante Osmar Pinheiro", o que sob vaias foi protestado pelos bombeiros que aos gritos de "foi negado" "não apoiado" e "abaixo Osmar" expressaram que o atual comando não luta pelos interêsses da classe.

Não conseguindo convencer os bombeiros de que o manifesto era ilegal por ser uma reivindicação de militares o sr. Carlos Lacerda passou a atacar "uma emissôra radiofônica que estava fazendo intrigas entre os homens de farda e o povo com as autoridades constituídas" terminando por denunciar a existência de "interêsses que querem fazer do Corpo de Bombeiros uma entidade comunista".

SÓ MORTO

Concluindo seu discurso, que durou cêrca de 40 minutos, o governador da Guanabara disse não querer mais que "êste fato se repita, pois, se tal ocorrer, voltarei aqui, mas desta vez para pedir que os cabeças do levante puxem armas para matar-me dentro dêste pátio, mas uma vez que no poder não consentirei que esta Corporação, sempre disciplinada, venha a provocar desordens".

Enquanto isso, no tôpo da tôrre, em solidariedade a seus colegas presos e contra as palavras do governador, o cabo Agostinho Amado Góis, que tem dois filhos e mulher em estado de gravidez mandava comunicar à Corporação que não considerava o manifesto ilegal e que se alguém o tentasse tirar da tôrre à fôrça êle se atiraria ao solo.

DEPUTADOS

As 17 horas chegaram ao Quartel Central dos Bombeiros, os deputados Saldanha Coelho, João Massena, José Dutra, Luís Corrêa e Edna Lott, que, depois de ouvirem o presidente da Associação dos Cabos e Soldados do CB que falou a seus colegas detrás das grades da cela onde se acha recolhido há dois dias, percorreram diversas dependências do Quartel, inclusive a cozinha (a qual tacharam de "chiqueiro") tendo depois conferenciado com o comandante Osmar Pinheiro sôbre a situação geral dos bombeiros.

Sòmente depois da chegada dêsses deputados, a Imprensa conseguiu entrar no gabinete do comandante da Corporação, o que até então vinha sendo proibido pelo sr. Carlos Lacerda. Dessa audiência nada resultou, uma vez que o comandante Osmar alegava que para reivindicar o aumento de vencimentos êle já havia enviado a Brasília um oficial e um sargento, não havendo portanto necessidade do manifesto "que de qualquer forma é um ato ilegal".

PESSOA JURÍDICA

Já o deputado José Dutra afirmava que o manifesto fôra feito pela Associação dos Bombeiros que é um órgão de classe e como pessoa jurídica tem o direito de reivindicar pùblicamente os seus direitos. Não aceitando tal justificativa o comandante Osmar retirou-se da sala à chamado do governador Carlos Lacerda, que se encontrava num gabinete ao lado providenciando como o coronel Gustavo Borges, secretário de segurança, o estabelecimento da prontidão nas delegacias e quartéis das polícias da cidade.

Cêrca das 18 horas os deputados Vitorino James, Mac Dowel Leite de Castro, Gama Lima e Amaral Peixoto chegavam também ao Quartel Central para, juntamente com seus colegas parlamentares, pedirem ao governador que soltasse os soldados detidos, "dando assim uma chance à Corporação".

NÃO ACEITAVAM

Até às 18,30 horas, os bombeiros afirmavam que não suspenderiam a greve-branca sòmente com a liberdade de seus companheiros, exigiam ainda que o comandante Osmar Pinheiro fôsse exonerado do cargo que passaria a ser ocupado pelo major Hugo Freitas.

Poucos minutos depois, o cabo Agostinho Amado Góis, que se encontrava na tôrre, foi levado à presença do governador pelo capelão Antônio Avelino, quando voltou a afirmar estar solidário com a classe.

NOTA OFICIAL

Após confabular com o governador Lacerda, o coronel Alves Pinheiro resolveu elaborar a seguinte nota oficial: No dia 5 do corrente mês na imprensa foi divulgado memorial da Associação de Cabos e Bombeiros desta corporação assinada pelo presidente, Nilton Santana Amorin e apresentado por uma comissão composta do signatário, dos cabos Luís Carlos Silva (450), José Alcimar Alcantara (991), e do soldado Ari Machado (1.208) contendo reivindicações de cabos e bombeiros em têrmos considerados por êste comando que permitiu entender críticas à Câmara Federal. A simples divulgação de notícia desta natureza já constituiria transgressão disciplinar capitulada no nº 153 do Artigo 12 do RDCB agravado ainda mais com as transgressões disciplinares referentes ao teor da publicação.

Tendo em vista tratar-se de ocorrência inédita na corporação nos 107 anos de sua existência, que envolve cabos e soldados, naturalmente, pouco informados das conseqüências de tal ato e talvez aconselhados por pessoas que tenham visado prejudicar o conceito da corporação disciplinada que nos legaram os nossos antepassados e cujo conceito cabe à nossa geração preservar e ainda mais por ser o presidente da referida Sociedade soldado com cêrca de um ano de caserna, ainda não perfeitamente enquadrado dentro da disciplina militar, êste comando resolve, ouvindo o conselho da corporação reconsiderar a transgressão de disciplina praticada pelos demais elementos dêsta corporação, em decorrência do mesmo fato, na manhã de hoje (ontem). O comando ao tomar tal decisão o faz na certeza de que todos os elementos, cabos e soldados envidem todos os esforços no sentido de que as ocorrências de hoje (ontem) de tão péssima repercussão venham com a repetição deslustrar os anais dêste corpo e que antes de uma decisão desta natureza sejam usados os meios regulamentares para a solução de qualquer problema. Assinado: coronel Osmar Alves Pinheiro.

CONVERSA DE XADREZ — Deputados, jornalistas e soldados conversam com Nilton Santana Amorim, presidente da Associação de Cabos e Bombeiros, recolhido ao xadrez.

Diario Carioca 15 CRUZEIROS

Sexta-feira 7 de junho de 1963

Soldado da PM baleou o comerciário: prêso

O comerciário Basílio da Silva Vieira, solteiro, de 59 anos, residente na Avenida Presidente Vargas, 432, na tarde de ontem, quando fazia sua "fèzinha" na fortaleza de bicho instalada no número 1.060 daquela artéria, foi ferido com um tiro na perna direita pelo soldado da PM, Sebastião Carlos Soares, solteiro, 27 anos, morador na Rua Joaquim Silva, 23, apto. 14. A vítima foi conduzida para o HSA, enquanto o criminoso era prêso em flagrante por policiais do 4.º Distrito Policial.

Basílio declarou ao detective de plantão naquele hospital que por volta das 13 horas quando se encontrava jogando no bicho, no ponto da Avenida Presidente Vargas, 1.060, presenciou dois soldados da PM, pedir a "estia" de Cr$ 1 mil a um dos bicheiros que só queriam dar-lhes Cr$ 500. Contrariado, um dos militares sacou de uma arma e fêz quatro disparos, sendo que um tiro foi atingir a vítima.

HISTÓRIA DIFERENTE

O soldado Sebastião Carlos Soares contou ao comissário do 4º Distrito Policial que estava de serviço no prédio 1.040, quando observou um detalhe que lhe despertou a atenção: no número 1.060 entrava e saía grande número de pessoas. Intrigado, entrou na casa e constatou que ali estavam bancando o "jôgo do bicho". Ao sacar da arma para intimidar e prender os contraventores, um dêles, que trajava um blusão de côr azul, segurou em seu braço, ocorrendo então os disparos.

O militar, após prestar depoimento, foi autuado e em seguida removido para o quartel da sua corporação. As autoridades estão diligenciando no sentido de melhor esclarecer a ocorrência.

Caminhão colheu os irmãos

Os irmãos Sérgio e Gilberto, de 4 e 3 anos, respectivamente, filhos de Darci Correia Miranda, residentes na Rua Leopoldo Bulhões, 254, em Manguinhos, na noite de ontem, quando brincavam em frente ao número 301 daquela mesma rua, foram atropelados por um caminhão não identificado, cujo motorista evadiu-se imprimindo maior velocidade ao veículo. As vítimas, que sofreram contusões e escoriações generalizadas, foram conduzidas para o Hospital Getúlio Vargas, onde depois de medicadas se retiraram. As autoridades do 22º Distrito Policial tomaram conhecimento da ocorrência.

Criminoso do hotel prêso pela polícia

O maconheiro Luís dos Santos, de 23 anos, solteiro, residente na Travessa Castro Alves, 51, foi prêso, na manhã de ontem, no interior da "tendinha do Nonato", situada no Morro da Coroa, pelos detectives Elinto — Rubens e Gonzaga, lotados no 8.º DP, quando o mesmo fumava um "baseado" de maconha.

O marginal é suspeito por ter assassinado com um tiro no coração o jovem Carlos Alberto Pereira da Rosa, no interior de um dos quartos do "Hotel Canárias", localizado na Rua do Senado, 169, fato êste ocorrido no mês passado. Luís foi conduzido para o 6.º Distrito Policial.

CONFESSOU

Luís dos Santos declarou às autoridades que na tarde da ocorrência se encontrava com vários amigos em um bar, nas proximidades do hotel, quando apareceu a vítima que queria falar-lhe. Rumaram para o quarto 37, ocupado pelo maconheiro e sua amante Vanda de tal. Lá, Carlos Alberto exibiu uma garrucha, e perguntou a Luís quem poderia empenhá-la, acrescentando ainda que a mesma estava defeituosa. O maconheiro ao segurar a garrucha, e o fêz com a mão esquerda, a arma detonou, indo o tiro atingir o coração de Carlos Alberto. Em seguida, fugiu tomando destino ignorado, juntamente com sua amante.

A polícia não acreditou na história de Luís, que apresenta a versão de ter sido acidental o tiro que matou o jovem. Acreditam as autoridades que Carlos Alberto foi eliminado pelo marginal, em represália por ter assediado sua amante. Diligências estão sendo encetadas no sentido de localizar o paradeiro de Vanda, que talvez possibilite o esclarecimento do crime.

Assassino da espôsa suicidou-se

O ex-funcionário do Ministério da Saúde, Denison de Sousa Roloff, roído pelo remorso que o acompanhava desde que assassinou a tiros sua própria espôsa, a professôra e diretora da "Escola Caçulinha", Valquíria Massfer Roloff, fato ocorrido no interior do apartamento 302 do prédio 301 da Rua República do Peru, em Copacabana, suicidou-se na manhã de ontem trancando-se no banheiro e aspirando gás, na residência de seu pai, o sr. Adolfo Roloff, situada na Rua General Andrade Neves, 33, apto. 301

O fato foi comunicado ao comissário Arlindo de Carvalho de serviço no 19º Distrito Policial, que compareceu ao local. O corpo, após as medidas de praxe, foi removido para o Instituto Médico Legal.

Fugiu da Penitenciária para fuzilar o militar

As autoridades policiais de São João de Meriti, estão diligenciando no sentido de localizar e prender o indivíduo de nome Eliseu de tal, autor da morte do soldado da Polícia Militar da Guanabara, Altino Silva (solteiro, de 34 anos, residência ignorada), fato ocorrido na madrugada de ontem, próximo a uma churrascaria no quilômetro 4 da Rodovia Presidente Dutra.

O criminoso, elemento de péssimos antecedentes, sendo, inclusive, foragido da Penitenciária de Niterói, onde cumpria pena por crime de morte há cêrca de seis meses jurara eliminar o militar que, há tempos, baleara um seu parente. O soldado recebeu um balaço no pescoço e poucos minutos teve de vida.

TOCAIA

Segundo foi apurado pela polícia meritiense o militar, em companhia de vários amigos, divertia-se em sua churrascaria, localizada no Quilômetro 5, reduto de marginais e prostitutas, onde, recentemente, foi assassinado um garção e cujo criminoso, posteriormente, foi prêso quando passeava tranqüilamente na Estação do Méier, quando ali chegou o criminoso.

Alta madrugada, quando o militar deixou aquêle local e destinava-se ao ponto do ônibus a fim de seguir para sua casa, recebeu um tiro que lhe atingiu o pescoço. Ato contínuo, o presidiário empreendeu a fuga sendo perseguido pelos amigos da vítima que não conseguiram detê-lo. Uma ambulância ainda foi chamada para socorrer a vítima, porém, quando a equipe médica ali chegou o militar não mais vivia.

POLÍCIA EM AÇÃO

O fato foi comunicado à Delegacia de São João de Meriti, cujo comissário ali de serviço compareceu ao local e tomou as providências de praxe. Na revista procedida nas vestes do morto a polícia encontrou vários objetos de valor, além de seu revólver, cuja carga estava intacta demonstrando que o militar não teve tempo de esboçar qualquer reação.

Diário do Forum

Juiz negou 'habeas corpus' a sargento

O juiz Danilo Rangel Brígido, da 13.ª Vara Criminal, em vista das informações que recebeu do Comando do 1.º Distrito Naval, não concedeu a ordem de habeas-corpus em favor do sargento da Marinha, Antônio Marques Tomás, que se queixou estar ameaçado de prisão pelo fato de haver participado da reunião efetuada no auditório do IAPC. Disse o comandante daquela Unidade Naval que o sargento suplente de deputado pelo Partido Socialista Brasileiro, não está por êle ou por qualquer autoridade daquêle setor, ameaçado de qualquer constrangimento em sua liberdade de locomoção. Por isto, concluiu o magistrado pela inexistência de justa causa para à concessão da medida de habeas-corpus.

•

LADRÕES DE JÓIAS — Será distribuído a uma das Varas da Fazenda Pública, impetrado pelo advogado Aloísio Jesus Tardes Monerat mandado de segurança contra o chefe do Serviço Federal de Prevenção e Repressão das Infrações contra à Fazenda Nacional. Alega, que no dia 14 de maio último, encarregou-se da guarda de um volume contendo jóias, relógios etc. pertencente a um cliente, que teria de se ausentar da cidade e no mesmo dia, agentes daquele serviço invadiram o seu escritório, na Rua da Assembléia 93, Sala 1.306, e depois de uma completa devassa carregaram com o volume pertencente ao seu cliente. Em seguida, conduziram o advogado à Sala 1.205 do Ministério da Fazenda e, sob promessa de reaver o dito volume obrigaram-no assinar um papel. Depois viu tratar-se de auto de apreensão com versão completamente diferente dos fatos passados, dizendo que o referido embrulho fôra apreendido em mãos do causídio em plena Avenida Rio Branco. Diz ainda ser nulo o referido auto por não se revestir de formalidades legais. Pede à concessão da medida liminar para que lhe sejam devolvidas as mercadorias apreendidas.

•

ASSASSINO DE GREGÓRIO FALOU — Na tarde de ontem, perante a juíza Áurea Pimentel, no I Tribunal do Júri, realizou-se a prova de defesa de Feliciano Damas Emiliano, autor do assassínio de Gregório Fortunato, na Penitenciária Lemos de Brito. Foram arrolados pelo patrono do acusado para depor, os detentos João de Almeida Filho e José Corrêa de Sá, tendo êste último afirmado ter ouvido dos guardas de serviço que a ordem do governador Carlos Lacerda era bater, matar e jogar no mar. Ouviu inclusive o administrador da Colônia Agrícola de Bangu afirmar tal ordem do governador para matar qualquer interno e depois dar «sumiço» no corpo. Depois João Abreu Filho falou da violência que alguns presos sofriam, inclusive o acusado, por influência de Gregório.

Menor pôs têrmo à vida ateando fogo às vestes

O menor Reni Roberto da Silva, de 15 anos, residente na Travessa São Benedito, lote 14, em Edson Passos, na manhã de ontem, suicidou-se de maneira impressionante, no interior de sua residência, ateando fogo às vestes embebidas em querosene. O suicida não deixou explicações que justificassem seu impensado gesto.

O fato foi presenciado pelo irmão de Reni, de nome Jaime, de apenas três anos. As autoridades policiais da delegacia de Nova Iguaçu tomaram conhecimento da ocorrência, e compareceram ao local. O corpo do inditoso menor, foi removido para o necrotério local.

VERSÕES

Segundo apurou nossa reportagem, existem duas versões que teriam originado o suicídio de Reni. Contam os vizinhos que o menino andava acabrunhado porque seu tio, Antenor Cândido, andava espalhando para a garotada que êle era afeminado, sendo em consequência alvo das chacotas dos colegas. Foi apurado ainda que Reni há tempos era acometido por alucinações, sendo levado a um "centro espírita" por sua mãe a senhora Maria de Lurdes Cândido da Silva. Apresentando melhoras, Reni deixou de freqüentar o "terreiro", sendo dias depois avisado por uma "mãe de santo" que, se êle não voltasse, seria castigado, e aí não teria mais cura, conforme mensagem enviada pelos "oguns".

Dona Maria de Lurdes declarou à nossa reportagem que é a segunda desgraça que atinge sua família. A primeira ocorreu há alguns anos, quando seu marido José Amâncio, foi assassinado na cidade de Candela, no Rio Grande do Sul, onde trabalhava. Na época, ficou desamparada. Agora, quando tudo parecia correr bem, pois Reni estava empregado e vinha lhe ajudando financeiramente, ocorre a segunda tragédia.

FERROVIÁRIOS DA CENTRAL FAZEM PÁSCOA

Informa a Central do Brasil que seus servidores irão fazer páscoa coletiva no próximo dia 13 do corrente, começando a preparação da páscoa na próxima segunda-feira, dia 10, às 14 horas, no salão do Cinema da Central, com a palestra de D. Cirilo Felch Gomes. Na têrça e na quarta, falará o padre Paulo de Sousa, e, no dia 13, quinta-feira dia do Corpo de Deus, será celebrada missa com comunhão geral, na Matriz de Sant'Ana, pelo bispo-auxiliar do Rio de Janeiro, Dom José Gonçalves Costa.

Após a missa, será servido um café no salão paroquial.

O homem que sabe demais

EXCLUSIVO PARA O DC

Dos Arquivos Privados do ex-Diretor do Gabinete de Pesquisas Científicas da Polícia Civil do Rio

Ainda a carta Brandi

A repulsa que a suposta carta Brandi produziu nos meios políticos, sociais, jornalísticos e judiciários foi enorme. Nem mesmo aquêles que não eram partidários do sr. João Goulart admitiam a possibilidade de ser verdadeira a missiva dactilografada atribuída ao ex deputado pela Província de Corrientes, na Argentina, Antônio Jesus Brandi. Esta certeza se concretizou quando veio a público o resultado das investigações realizadas pelo general Maurell Filho encarregado do inquérito policial-militar, mandando proceder pelo general Lott, então ministro da Guerra, por determinação do presidente da República.

O COMEÇO

A ação dos falsários começou quando Fernando Francisco Malfussi, procurando na Diretoria das Rotas Aéreas, do Ministério da Aeronáutica, o então tenente-coronel Corrêa, ofereceu-se para prestar informações sôbre contrabando de armas, na fronteira argentina motivo porque foi levado a presença do então coronel João Adil Oliveira, chefe do Serviço de Informações, e que adquirira grande notoriedade pública em conseqüência dos acontecimentos de Toneleros e morte de Getúlio Vargas. Desde então passou Malfussi a ser considerado informante.

COM LACERDA

Depois de entrar em entendimentos com Adil e através dêste com os oficiais que cooperavam com o Serviço de Informações Malfussi aproximou-se do deputado Carlos Lacerda a prefexto de obter apoio para o registro e aproveitamento de um seu invento. O encontro teve lugar, em junho de 1955, na residência do parlamentar carioca. Nesta ocasião prometeu a Lacerda fornecer-lhe informações sôbre o contrabando de armas. Desde então Malfussi passou a figurar como representante do jornal de Lacerda a ponto de, em julho de 1955, oferecer a Hélio Monti Benitez, em Uruguaiana, a venda exclusiva do referido vespertino, o que fazia na qualidade de encarregado da difusão do mencionado jornal, em todo o Rio Grande do Sul.

CORDERO

Até então Malfussi agira sòzinho. Ligando-se por interêsse, a Alberto Mestre Cordero, Malfussi o apresentou a Lacerda fazendo-o passar por exilado político e pessoa bem informada sôbre atividades peronistas e capaz de fornecer elementos a propósito das relações secretas entre os partidários de Vargas e de Perón e seus adeptos. Desde então Malfussi e Cordero passaram a ser considerados agentes de informação de Lacerda sendo que Malfussi já o era do Serviço de Informações da FEB.

A FALSIFICAÇÃO

A avidez com que Lacerda e seu jornal procuravam colhêr informações que desmoralisassem Vargas e seus partidários, principalmente sr. João Goulart, e mais que tudo a falta de dinheiro em que se encontravam os dois falsários despertaram em ambos a idéia da falsificação de um documento capaz de provocar grande efeito nos meios políticos e jornalísticos. Para tal era preciso ir à Uruguaiana. Uma passagem da FAB facilitou a coisa. Foi aí que nasceu a idéia da carta Brandi. Os dois falsários se completaram na grande chantagem. Malfussi concorreu para a urdidura da famosa carta para o que valeu-se do conhecimento

Alberto Cordero

que tinha com seus conterrâneos, de Cordoba, Antônio Jesus Brandi, Clementino Forte e Inácio Pinedo. Cordero completou a lista de personagens do drama como é o caso do advogado Fortunato Azulay a quem odiava, o ex-ministro peronista Bolenghi e o fotógrafo de Perón. Finalmente Cordero envolveu Inácio Pinedo a quem servira, com o nome de Cézar Villegos, como intermediário no negócio de venda de queijos intentado, nesta cidade, em agôsto de 1953. Cordero incumbiu-se da redação e da escrita da carta à máquina; Malfussi ficou com o encargo de falsificar a assinatura de Brandi.

MATERIAL

Malfussi encarregou-se de furtar, da Câmara dos Deputados da Província de Corrientes, o papel timbrado e a sobrecarta oficial no que foi ajudado pelo seu parente Osório Fittipaldi, com assento na referida Câmara. Para falsificar a assinatura de Brandi Malfussi serviu-se da existente em uma carteira de membro do "Partido Peronista", seção de Alvear, Corrientes. A carta foi dactilografada na sede do Banco de Crédito dos Proprietários, localizada na sobreloja da Galeria dos Empregados do Comércio, na Avenida Rio Branco. Para combinar com a data da vinda de Pinedo ao Rio a carta foi datada de julho de 1953 quando, na verdade, foi ela forjada nos últimos dias do mês de julho de 1955, isto é, dois meses antes de sua publicação.

PUBLICIDADE

A carta foi primeiro entregue a Lacerda em sua própria residência pelos dois falsários, nos últimos dias de julho de 1955. Foi mostrada depois ao ministro da Marinha, almirante Amorim do Vale, ao coronel Adil, ao chefe de Polícia, coronel Menezes Côrtes. Só não foi mostrada ao interessado, ao ministro da Justiça, ao presidente da República e ao ministro da Guerra. Depois de fotografada em dependências do Ministério da Aeronáutica foi publicada em 16 de setembro nos dois vespertinos ligados a campanha anti Jango, tendo sido antes mostrada na televisão por Lacerda.

CONCLUSÃO

O inquérito policial-militar presidido pelo general Maurell Filho foi um trabalho completo, imparcial, lógico, ilustrado com perícias, fotografias, exames e calcado sôbre diligências que o ilustre militar realizou não só aqui como no Rio Grande do Sul e na Argentina. O relatório do general Maurell conclui apontando como autores materiais da falsificação Alberto Jorge Mestre Cordero e Fernando Francisco Malfussi, ambos argentinos. Ambos, levados à Justiça, foram condenados.

O FIM

Assim terminou uma das maiores chantagens políticas realizadas no Brasil. Para desmoralizar o candidato a vice presidente da República mentiu-se falsificou-se um documento, abalou-se a opinião pública, promoveu-se uma agitação que podia redundar em prejuízo para o país. Métodos políticos abaixo da crítica.

TIMBAÚBA (Da equipe do DC)